

PLAN MUNICIPAL DE DESARROLLO DEL MUNICIPIO DE SAN PEDRO HUILOTEPEC, OAX. 2011 -2013

PRESENTA:

CONSEJO DE DESARROLLO SOCIAL MUNICIPAL

INDICE

CONTENIDO	PAGINA
INTRODUCCION	5
1. EL PROCESO DE PLANEACION DEL DESARROLLO MUNICIPAL	7
1.1 CONCERTACION	7
1.2 FORMULACION	8
1.3 VALIDACIÓN, PUBLICACIÓN Y REGISTRO	9
1.4 EJECUCION	9
1.5 SEGUIMIENTO Y EVALUACION	9
2. FORMULACION DEL PLAN MUNICIPAL DE DESARROLLO	10
2.1 MENSAJE DEL PRESIDENTE MUNICIPAL	11
2.2 PRINCIPIOS DE LA PLANEACION DEL DESARROLLO MUNICIPAL	12
2.2.1 Corresponsabilidad	12
2.2.2 Participación Informada	12
2.2.3 Integralidad	12
2.2.4 Transversalidad	12
2.2.5 Sustentabilidad	12
2.2.6 Equidad	12
2.2.7 Interculturalidad	13
2.2.8 Igualdad de género	13
2.2.9 Apego a la legalidad	13
2.2.10 Autonomía Municipal	13
2.2.11 Productividad	14
2.2.12 Competitividad	14
2.2.13 Transparencia y Rendición de cuentas	14
2.3 MARCO DE REFERENCIA	15
2.3.1 MARCO JURÍDICO	15
2.3.2 Marco Normativo	18
2.3.3 Marco Metodológico	19
2.4 DIAGNOSTICO MUNICIPAL	21
2.4.1. EJE AMBIENTAL	22
2.4.1.1 DESCRIPCIÓN GEOGRÁFICA DE LA ZONA	22
2.4.1.1.1 Localización y Colindancias	22
2.4.1.1.2 Orografía	24
2.4.1.1.3 Hidrografía	25
2.4.1.1.4 Clima	26
2.4.1.1.5 Fisiografía	27
2.4.1.1.6 Geología	27
2.4.1.1.7 Uso actual del suelo	29
2.4.1.1.8. Uso Potencial de la Tierra	29
2.4.1.1.9 Flora y Fauna	30
2.4.1.1.10. Tratamiento de residuos	33
2.4.2 EJE SOCIAL	35
2.4.2.1 LA REGIÓN INDÍGENA ZAPOTECA DENTRO DEL ESTADO DE OAXACA	35
2.4.2.2 Comités Y Organizaciones	36
2.4.2.2.1 Comité de Padres de Familia del Centro preescolar Bilingüe 1° de Mayo	36
2.4.2.2.2 Comité de Padres de Familia de la Escuela Primaria “Benito Juárez”	36
2.4.2.2.3 Comité de Padres de Familia de la Escuela Primaria “Margarita Maza de Juárez”.-	37
2.4.2.2.4 Comité de Padres de Familia de la Escuela Telesecundaria.	37
2.4.2.2.5 Patronato del IEBO 150	38

2.4.2.2.6 Equipos Deportivos.....	38
2.4.2.2.8 Comisaría de Bienes Comunales.....	39
2.4.2.2.9 Comité Local de Salud.....	40
2.4.2.2.12 Asociación Ganadera Local.....	40
2.4.2.2.13 Comité de la Iglesia de San Pedro Apóstol.....	40
2.4.2.2.14 Comité de Casa de gestión del PRD.....	40
2.4.2.2.15 Comité de Casa de Gestión del PRI.....	40
2.4.2.2.16 Comité de gestión del PAN.....	40
2.4.2.3 Infraestructura de servicios básicos.....	42
2.4.2.3.1 Salud.....	42
2.4.2.3.2 Educación.....	42
2.4.2.3.3 Infraestructura de electrificación.....	42
2.4.2.4 Panteón y Parque Municipal.....	42
2.4.2.5 Infraestructura de agua potable y saneamiento.....	43
2.4.2.5.1 Agua Potable.....	43
2.4.2.5.2 Drenaje, alcantarillado y tratamiento de Aguas Residuales.....	44
2.4.3 EJE HUMANO.....	45
2.4.3.1. Historia y orígenes.....	45
2.4.3.2. ORIGEN Y SIGNIFICADO DEL NOMBRE.....	46
2.4.3.3. Población.....	47
2.4.3.4. Saldo Neto Migratorio.....	47
2.4.3.5. Índice de Masculinidad.....	47
2.4.3.6. Tasa de Crecimiento.....	47
2.4.3.7. Tiempo de Duplicación de la Población.....	48
2.4.3.9. Grado de Desarrollo Humano.....	48
2.4.3.10. Grado de Marginación.....	48
2.4.3.11. Tasa Global de Fecundidad.....	48
2.4.3.12. Tasa de Mortalidad Infantil.....	48
2.4.3.13. Desarrollo Humano en la Región Indígena del Istmo.....	49
2.4.3.14. La marginación en la Región del Istmo.....	50
2.4.3.15. Información estadística de nuestro Municipio.....	51
2.4.3.16. Población Femenina del 12 y mas años, según numero de hijos nacidos vivos al 17 de octubre del 2010.....	51
2.4.3.17. POBLACIÓN FEMENINA DE 12 Y MAS AÑOS, HIJOS NACIDOS VIVOS E HIJOS SOBREVIVIENTES AL 17 DE OCTUBRE DEL 2010.....	51
2.4.3.18. Población de 0 a 4 Años (2005 -2010).....	51
2.4.3.19. Defunciones generales del Municipio de residencia Habitual del fallecido según sexo. 52	
2.4.3.20. Hogares en el Municipio según número de Integrantes al 17 de octubre 2005.....	52
2.4.3.21. POBLACIÓN EN HOGARES DEL MUNICIPIO DE SAN PEDRO HUILOTEPEC POR SEXO SEGÚN TIPO DE HOGAR.....	53
2.4.3.22. Población de 5 y más años.....	53
2.4.3.23. Vivienda y Urbanización.....	54
2.4.3.23.1 VIVIENDAS PARTICULARES SEGÚN MATERIAL EN PISOS.....	54
2.4.3.23.2 Viviendas Particulares y que disponen de energía eléctrica, agua de la red pública, drenaje y tipo de cocina.....	55
2.4.3.24. Salud.....	55
2.4.3.25. Educación.....	57
2.4.3.26. Carreteras, Caminos Rurales y Caminos Cosecheros.....	58
2.4.3.27. Sistema de Transporte.....	60
2.4.3.27.1 Transporte privado.....	60
2.4.3.27.2 Sistema de Transporte Público.....	60
2.4.3.28. Pavimentación.....	61
2.4.3.29. Telecomunicaciones.....	61
2.4.3.30. Cultura y deporte.....	61
2.4.3.31. Costumbres y Tradiciones.....	62
2.4.3.31.1 Fiestas.....	62

2.4.3.31.2 Gastronomía.....	62
2.4.3.31.3 Música.....	62
2.4.3.32 Justicia.....	63
2.4.3.33 Religión.....	63
2.4.4 EJE ECONÓMICO	64
2.4.4.1 Trabajo.....	64
2.4.4.1.1. Población Económicamente Activa por Sector.....	64
2.4.4.1.2. Sector primario	65
2.4.4.1.2.1 Agricultura.....	65
2.4.4.1.2.2 Ganadería	66
2.4.4.1.2.3. Pesca.....	67
2.4.4.1.3. Sector Secundario	68
2.4.4.1.3.1 Minería	68
2.4.4.1.4 Sector Terciario	68
2.4.4.1.4.1 Comercio	68
2.4.4.1.4.2 Servicios.....	69
2.4.4.1.4.2.1 Transporte.....	69
2.4.4.1.4.2.2 Internet.....	69
2.4.5 EJE INSTITUCIONAL	70
2.4.5.1 Infraestructura y equipo Municipal.....	70
2.4.5.1.2 Infraestructuras físicas	70
2.4.5.1.3 Maquinaria y Equipos.....	70
2.4.5.2 Caracterización del Ayuntamiento.....	71
2.4.5.2.1 Organización y Estructura de la Administración Pública Municipal.....	72
2.4.5.3 Regionalización Política.....	73
2.4.5.4. Cronología de los Presidentes Municipales de San Pedro Huilotepec	73
2.4.5.5 Perfil del Presidente Municipal, Síndico y Regidores.....	74
2.4.5.6 Ley de ingresos y Presupuesto de egresos	75
2.4.5.7 Reglamentación Municipal	75
2.4.5.8 Prestación de servicios y su calidad.....	75
2.4.5.9 Protección Civil.....	76
2.4.5.9.1 Estructura del Consejo Municipal de protección civil.....	76
2.4.5.10. Transparencia y acceso a la información pública	77
2.4.5.11. Estructura del Consejo de Seguridad Pública.....	77
2.5 Fortalezas y Debilidades del Municipio.....	77
2.6 Identificación y análisis de problemas	80
2.6.1. PRIORIZACION DE PROBLEMAS.....	82
2.7 Arbol de problemas	84
2.8 Arbol de soluciones	87
2.9 Matriz de soluciones estratégicas	91
2.10 Objetivos estrategicos.....	97
2.11 Matriz de lineas estrategicas	99
2.14 Involucrados en el Plan	109
2.15 Programa de actividades y seguimiento.....	115
Anexos.....	127

INTRODUCCION

El Plan Municipal de Desarrollo 2011 – 2013 del Municipio de San Pedro Huilotepec, es el documento rector que guiará las políticas públicas, programas y acciones que este Gobierno ejecutará durante la presente administración. Se sustenta en información científica, técnica y metodológica y, especialmente, sintetiza las aspiraciones, opiniones y sugerencias de la sociedad recabadas en una amplia consulta ciudadana, ejercicio democrático que consistió en recorridos, encuestas y audiencias en la localidad.

El Plan contiene un breve diagnóstico de la situación prevaleciente en los ámbitos más importantes de la vida de nuestro Municipio, y establece los objetivos, ejes rectores y líneas de acción que conducirán el quehacer gubernamental Municipal.

El diagnóstico contiene datos que fueron tomados de distintas fuentes, todas ellas de organismos de alta confiabilidad, algunos correspondientes a publicaciones con tres o cuatro años de antigüedad que, sin embargo, han servido como referencia para elaborar pronósticos, considerando tendencias con criterios conservadores pero útiles para el diseño de estrategias y acciones.

Además de las cifras y datos del diagnóstico, el Plan pretende interpretar la realidad actual del Municipio de San Pedro Huilotepec, su circunstancia histórica y el estado en que se encuentran los equilibrios sociales.

La composición plural del Consejo de Desarrollo Social Municipal asegura que las decisiones del H. Ayuntamiento, entre ellas la aprobación de este Plan, recogen las distintas visiones de la sociedad respecto al tipo de comunidad y Gobierno al que aspiramos quienes habitamos este Municipio, y es garantía de lo que aquí se propone estará sujeto a un escrutinio permanente en su cumplimiento.

El gran objetivo del Plan es siempre: entreverar los esfuerzos de la autoridad Municipal con los de las demás esferas de Gobierno y sociedad, para mejorar los servicios públicos, asegurar el ejercicio de los derechos de todos y cada uno y elevar la calidad de vida de los habitantes del Municipio.

Los ejes del Plan Municipal de Desarrollo 2011 – 2013 son los siguientes: Ambiental, Social, Humano, Económico e Institucional

Para lograrlo, nuestra estrategia de SER UN GOBIERNO:

Responsable, moderno, honesto, transparente y que cueste menos;

Que proporcione servicios públicos suficientes y de calidad a toda la población;

Que propicie y consolide los mecanismos de participación ciudadana con la finalidad de implementar políticas públicas, acciones y proyectos consensuados;

Que privilegie el diálogo y el acuerdo;

Que garantice la plena vigencia del estado de derecho, así como el cumplimiento de los reglamentos Municipales con sentido de justicia y respeto a los derechos humanos;

Respetuoso de la igualdad de género, tolerante e incluyente;

Que proteja y preserve el medio ambiente;

Que genere condiciones de confianza, seguridad y simplificación de trámites para propiciar la inversión del sector privado;

Que se coordine eficazmente con otros Gobiernos Municipales, con el Estatal y el Federal para cumplir con sus atribuciones;

Con capacidad de gestión, que atraiga inversión pública y privada, para financiar el desarrollo social del Municipio;

Que administre con responsabilidad, eficiencia, eficacia y transparencia los recursos públicos;

Respetuoso de los derechos de sus trabajadores;

Que informe y rinda cuentas claras.

Nuestra fuerza radica y continuará sustentándose en la voluntad y el trabajo conjunto con la sociedad, para construir acuerdos que permitan lograr el modelo de Municipio que queremos vivir y que dejaremos para las próximas generaciones.

Con la presentación de este Plan Municipal de Desarrollo 2011 -2013, se da cumplimiento a un deber legal, social, político y moral con la ciudadanía. Hacemos público este documento, invitando al pueblo de San Pedro Huilotepec a conocerlo, enriquecerlo y, sobre todo, a que participe en su ejecución.

Estamos plenamente convencidos de su contenido, pero principalmente de que, para el mejoramiento de la calidad de vida de las actuales generaciones y para establecer la garantía de un mejor futuro para las que habrán de venir, se requiere la participación de la ciudadanía de Nuestro Municipio de San Pedro Huilotepec.

1. EL PROCESO DE PLANEACION DEL DESARROLLO MUNICIPAL

La Planeación no es una herramienta moderna; los antecedentes de la Planeación en México se encuentran en la década de los treinta.

Precisamente, en 1930 se publica la primera legislación sobre Planeación, la llamada “Ley sobre Planeación General de la República”, cuyo primer resultado notorio fue el Plan Sexenal 1934-1940.

En los años que siguieron, los Gobiernos continuaron realizando ejercicios de Planeación, aun cuando se consideraba a la Planeación del desarrollo como una herramienta para alcanzar metas económicas más que sociales. No es sino hasta mediados de la década de los setentas, cuando se agrega la participación ciudadana o democrática al proceso de Planeación y comienza a prevalecer el criterio social por sobre el económico; ejemplos notorios de esta época son el Plan Global de Desarrollo 1980-1982 y los Planes sectoriales y Estatales de ese mismo periodo.

Posteriormente, la participación ciudadana cobra auge, al grado de que el Plan Nacional de Desarrollo 1983-1988, se redactó en base al resultado de una amplia consulta nacional, para lo cual se instituyó el Sistema Nacional de Planeación Democrática.

Con las reformas a los artículos 25 y 26 de la Constitución Política de los Estados Unidos Mexicanos, realizada en 1982, se incorporaron al texto los principios del desarrollo, dándose origen a la Ley de Planeación y su respectivo Reglamento, mismos que entro en vigor el 5 de enero de 1983. A su vez, esta ley da origen a las actuales Leyes Estatales de Planeación, mismas que norman el proceso de Planeación a nivel Municipal.

Es así como el Plan Municipal de Desarrollo se basa y da cumplimiento a los ordenamientos jurídicos e instrumentos de Planeación existentes.

Actualmente en nuestro país y en nuestro estado es obligatorio la Planeación del desarrollo de los Municipios, para conocer las necesidades que enfrentan , después de una radiografía del Municipio , donde son tomados en cuenta las demandas de la sociedad, en San Pedro Huilotepec para poder llevar a cabo la Planeación del desarrollo se procedió a una serie de pasos , lo que conocemos como proceso de Planeación de desarrollo Municipal el cual involucra la concertación, formulación, validación, publicación y registro, ejecución ,seguimiento y evaluación.

1.1 CONCERTACION

El proceso de Planeación se inició en el mes de Febrero del 2011, invitando por escrito a los diferentes sectores de la sociedad como son comités de centros educativos , Representante agrario, Ayuntamiento Municipal, así como dependencias Estatales y Federales , todos con diferentes preocupaciones y visiones acerca de la necesidad de mejorar las condiciones de vida de los Huilotepecanos, se acercaron para integrar el Consejo de Desarrollo Social Municipal y para expresar sus opiniones y propuestas sobre diversos temas del desarrollo Municipal, en donde también se les dio a conocer los derechos y obligaciones de cada uno, todas estas aportaciones constituyeron una primera etapa de la consulta y permitieron identificar los problemas y oportunidades que debían ser consideradas en la elaboración del Plan Municipal de Desarrollo.

1.2 FORMULACION

En la formulación del Plan se siguió el proceso de Planeación estratégica, misma que permite instrumentar mecanismos de largo, mediano y corto plazo. El punto de partida fue el establecimiento de la Visión a largo plazo, del Huilotepec al que aspiramos. Para lograr esa Visión el Plan establece la Misión del Ayuntamiento y presenta los principios que regirán la actuación de este Gobierno Municipal, así como sus estrategias, objetivos y líneas de acción. El Plan es el resultado de un proceso de Planeación que tuvo como eje central la participación ciudadana. Los resultados de los diferentes mecanismos de consulta se incorporaron en este documento de diferentes formas y en diferentes etapas.

Más allá del cumplimiento de las disposiciones legales vigentes, se organizó un sistema de Planeación participativa que tuvo como responsabilidad la realización de un proceso de participación ciudadana para la elaboración del Plan Municipal de Desarrollo 2011 -2013. De esta forma, en el marco de Planeación Democrática Municipal, uno de los instrumentos más importantes para identificar las prioridades Municipales y los grandes problemas que la sociedad y Gobierno habrán de enfrentar en el curso de los próximos años, lo constituyeron los Talleres de Planeación Participativa, En ellos se involucra a todos los sectores de la sociedad quienes realizaron el análisis de la problemática por cada uno de los grandes temas o sectores y además, constituyeron una visión clara para que este Gobierno dirija las acciones hacia lo prioritario y estratégico, mediante la consulta de este documento de manera oportuna para así tomar decisiones y corregir rumbos. La medición de avances se hará sobre una base de Indicadores Estratégicos de gestión y de impacto, evaluando siempre la gestión Municipal en tres dimensiones, **EFICIENCIA, EFICACIA y LEGITIMIDAD.**

1.3 VALIDACIÓN, PUBLICACIÓN Y REGISTRO

Se refiere a la generación del consenso del Municipio hacia el Plan, en el marco de los principios de la Planeación democrática, lo que implica dar a conocer el Plan a la población en comunicados o asambleas, anuncio en eventos públicos de información y validación por los integrantes del Cabildo y del Consejo de Desarrollo Social Municipal y el Cabildo.

Una vez validado este Plan se procede remitir por escrito a la cámara de diputados y al Periódico Oficial del Gobierno del Estado para su publicación y registrarlo ante la Secretaria de Finanzas del Gobierno del Estado.

Todo con el objetivo primordial de que entre en vigor a partir de la Fecha de su Publicación y nuestro Municipio pueda ser tomado en cuenta en la asignación de recursos adicionales para Mezclas, ejecución de programas y proyectos Planteados en este documento.

1.4 EJECUCION

En esta etapa, las premisas establecidas en el Plan se traducirán en acciones concretas mediante programas operativos anuales y actas de priorización de obras del Consejo de Desarrollo Social Municipal, que serán llevados a cabo para tal efecto.

Para esto se hace necesario que los responsables de su ejecución procuren que sus actividades se apeguen a lo establecido en el Plan, y a las actas de priorización de Obras del Consejo de Desarrollo Social Municipal.

Es responsabilidad de la contraloría social y del resto de los consejeros vigilar el cumplimiento y ejecución de las acciones, programas y proyectos Planeados en este documento para el desarrollo de nuestro Municipio, y así con ello evitar malos entendimientos.

1.5 SEGUIMIENTO Y EVALUACION

El seguimiento consistirá en actividades para identificar el grado de cumplimiento del Plan y el avance de los programas, para localizar posibles desviaciones y verificar si el proceso funciona de conformidad con lo establecido.

En esta etapa también se hará una valoración cualitativa de los resultados de la Planeación.

La evaluación se hará durante la ejecución del Plan y una vez concluido el mismo, para saber si los objetivos propuestos se lograron.

Los resultados de la evaluación serán experiencias acumulables que servirán para mejorar los futuros Planes y programas Municipales.

2. FORMULACION DEL PLAN MUNICIPAL DE DESARROLLO

DIAGRAMA DE FORMULACION PLAN MUNICIPAL DE DESARROLLO 2011 – 2013.

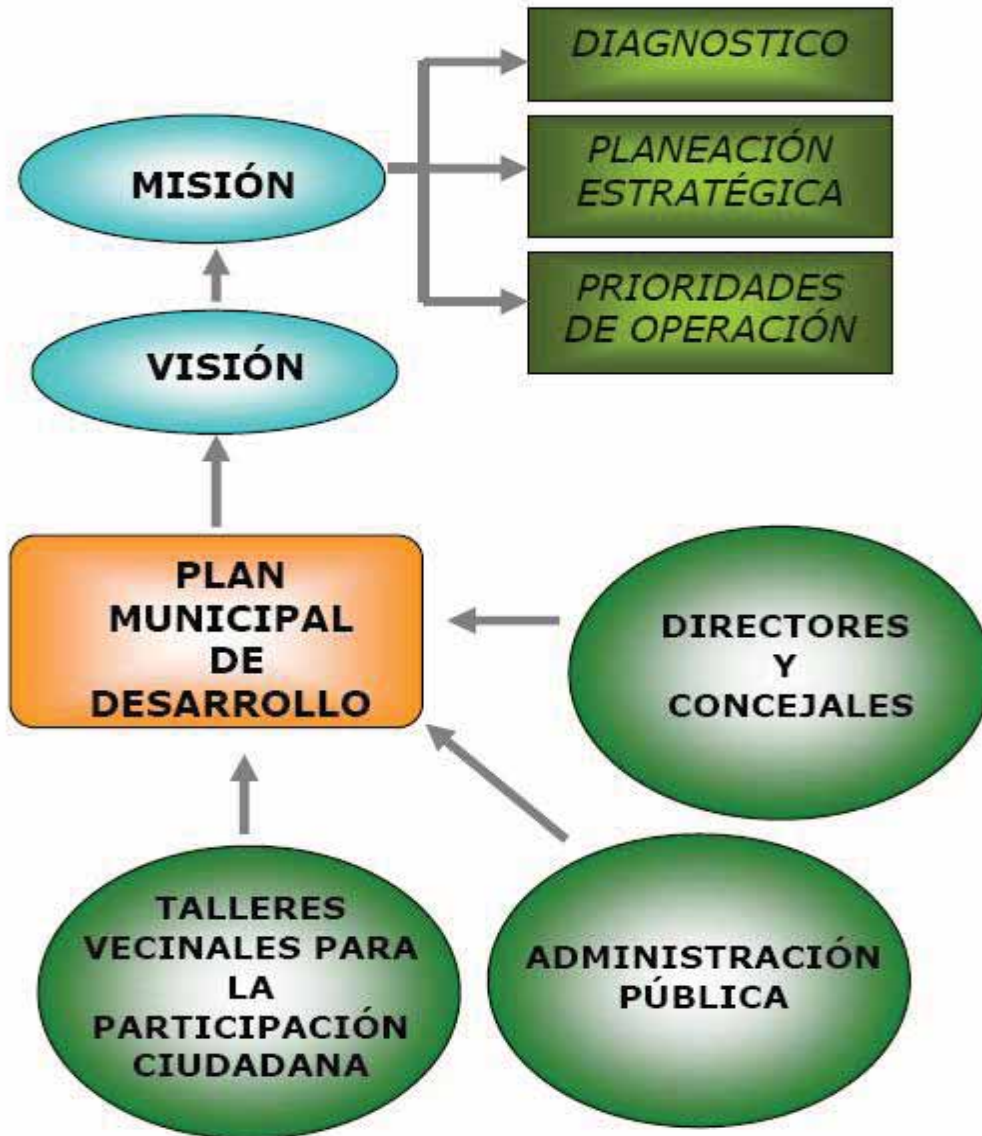

2.1 MENSAJE DEL PRESIDENTE MUNICIPAL

Todos los que conformamos el Ayuntamiento de nuestro Municipio, tenemos la obligación de asumir un papel muy activo en los asuntos políticos, pero sobre todo saber escuchar, atender, y apoyar a nuestra gente en todas y cada uno de los obstáculos que se le presenten y requieran de nuestro apoyo.

Nuestra meta es continuar de manera ascendente los logros que se han obtenido hasta la fecha, en donde el pueblo tenga una participación activa y de esta forma eliminar los malos manejos en la administración y los vicios ocultos que han imperado en los Ayuntamientos.

Invito a mis paisanos que olvidemos nuestras diferencias y unamos nuestros esfuerzos y trabajo para que Huilotepec tenga la Paz y el Progreso que tanto requiere.

Pero mi principal objetivo en este trienio es estar cerca de los Ciudadanos para escucharlos, saber sus inquietudes, necesidades y conjuntamente buscar la fórmula para encontrar las soluciones apropiadas a todos los obstáculos que se nos presente.

Me comprometo a gestionar recursos adicionales para las obras, acciones Planteadas por la ciudadanía reflejada en este Plan Municipal de desarrollo y en la priorización de obras del Concejo de Desarrollo Social Municipal.

Ing. Luis Ramos Sarabia
Presidente Municipal de San Pedro Huilotepec.

2.2 PRINCIPIOS DE LA PLANEACION DEL DESARROLLO MUNICIPAL

2.2.1 Corresponsabilidad

El Plan Municipal de Desarrollo de nuestro Municipio es el resultado de la asistencia, participación activa y responsable de todos y cada uno de los que conforman el Consejo de Desarrollo Social Municipal y el Ayuntamiento Municipal para el desarrollo de nuestro pueblo, es por eso sectores sociales y Gobierno sumaron esfuerzos para realizar esta Planeación participativa aportando opiniones, ideas, problemas sociales, proyectos y programas todos con un mismo fin.

2.2.2 Participación Informada

La participación es una de las bases de cimentación en la Planeación del desarrollo Municipal, es por eso que la participación de los consejeros tuvo la mayor importancia para la toma de decisiones sobre los proyectos, obras y acciones a realizar en el periodo 2011-2013 de este Gobierno, no obstante también además del Consejo de Desarrollo Social Municipal, se realizan audiencias con la comunidad para recabar opiniones y soluciones sobre los problemas que actualmente enfrenta el Municipio.

2.2.3 Integralidad

En la Planeación del desarrollo Municipal se interrelacionaron los sectores sociales, productivos, institucionales, económicos, tomando en cuenta también el aprovechamiento racional de nuestros recursos naturales todos con una sola finalidad el desarrollo de nuestro pueblo, en la cual se busca elevar la calidad de vida de los Huilotepecanos, para que todos podamos vivir en un ambiente de armonía y paz social.

2.2.4 Transversalidad

En nuestra Planeación de desarrollo Municipal intervinieron instituciones Estatales y Federales quienes coadyuvaron en este proceso, lo cual junto con el Consejo de Desarrollo Social Municipal aportaron sus ideas, críticas y orientaciones sobre el rumbo que debe tomar nuestro Municipio, así como hacer ver de manera positiva la implementación de proyectos y programas que no se conocían en los últimos años.

2.2.5 Sustentabilidad

La sustentabilidad es uno de los temas más importantes en nuestro ámbito ambiental, ya que sociedad y Gobierno conjuntamente pretendemos aprovechar los recursos naturales que se encuentran en nuestro alcance de manera racional, sin provocar un deterioro o un impacto irreversible a la ecología, todo con la finalidad de generar nuevos empleos para la población Huilotepecana.

2.2.6 Equidad

A lo largo de la historia de nuestro pueblo y en la vida diaria; las mujeres realizan grandes contribuciones al sustento, al desarrollo de las familias y las comunidades. Sin embargo, en reciprocidad las mujeres no han recibido un reconocimiento legítimo.

En la Planeación Municipal de desarrollo se presentan importantes proyectos y programas para que toda la población sin distinción alguna pueda desarrollarse íntegramente en todos los ámbitos para el bienestar de nuestras familias Huilotepecanas.

2.2.7 Interculturalidad

Refiere a la interacción entre culturas, de una forma respetuosa, horizontal y sinérgica, donde se concibe que ningún grupo cultural esté por encima del otro, favoreciendo en todo momento la integración y convivencia de ambas partes.

En las relaciones interculturales se establece una relación basada en el respeto a la diversidad y el enriquecimiento mutuo; sin embargo no es un proceso exento de conflictos, estos se resuelven mediante el respeto, el dialogo, la escucha mutua, la concertación y la sinergia

2.2.8 Igualdad de género

Supone que los diferentes comportamientos, aspiraciones y necesidades de las mujeres y los hombres se consideren, valoren y promuevan de igual manera.

Ello no significa que mujeres y hombres deban convertirse en iguales, sino que sus derechos, responsabilidades y oportunidades no dependan de que si han nacido hombres o mujeres. Por eso se habla de igualdad de oportunidades, es decir, que mujeres y hombres tengan las mismas oportunidades en todas las situaciones y en todos los ámbitos de la sociedad, que sean libres para desarrollar sus capacidades personales y para tomar decisiones.

2.2.9 Apego a la legalidad

Es uno de los principios claves en el proceso de formación de ciudadanía. La ley por sí misma y su aplicación es indispensable, más no suficiente, para garantizar una convivencia pacífica, tolerante y respetuosa. Si se quiere lograr esto último, deberá fomentarse una educación que promueva en las personas el ejercicio responsable de su libertad y el desarrollo de su autonomía moral; así como la capacidad de solidarizarse y preocuparse por el bienestar colectivo.

Se busca que los ciudadanos se apeguen voluntariamente a la legalidad y se convenzan de su utilidad para vivir junto con otras personas con necesidades y derechos similares, en una sociedad cuya diversidad es digna de respetar; asimismo, se espera que desarrollen una actitud crítica frente al desempeño de sus representantes en la vida pública y sepan emplear los mecanismos que la propia ley les otorga, para hacer los cambios que contribuyan al mejoramiento social.

2.2.10 Autonomía Municipal

El ayuntamiento hará valer su derecho con estricto respeto a la autonomía Municipal consagrada por la Constitución Política de los Estados Unidos Mexicanos y la particular del Estado, el cual tiene por objeto desarrollar acciones de capacitación, información, asesoría, investigación y difusión que fortalezcan la capacidad administrativa, técnica y

jurídica de los Ayuntamientos, a fin de que puedan cumplir cabalmente sus tareas en beneficio del desarrollo de sus comunidades.

2.2.11 Productividad

La productividad es uno de aspectos importantes en la vida de la sociedad porque de ella depende su sobrevivencia en el Planeta y su desarrollo como ser humano, dotar de infraestructura productiva es la herramienta primordial del productor, para que pueda diversificar sus productos en primarios y secundarios, así como cubrir gran parte de las demandas del mercado, y con ello generar un crecimiento económico del país.

2.2.12 Competitividad

El término competitividad es muy utilizado en los medios empresariales, políticos y socioeconómicos en general. A ello se debe la ampliación del marco de referencia de nuestros agentes económicos que han pasado de una actitud auto protectora a un Planteamiento más abierto, expansivo y proactivo.

La competitividad tiene incidencia en la forma de Plantear y desarrollar cualquier iniciativa de la sociedad, lo que provoca obviamente una evolución en el modelo de ayuntamiento.

La ventaja comparativa de un Gobierno estaría en su habilidad, recursos, conocimientos y atributos, etc., de los que dispone dicho ayuntamiento, los mismos de los que carecen sus competidores o que estos tienen en menor medida que hace posible la obtención de unos rendimientos superiores a los de aquellos.

Algunas de las condiciones requeridas para que un país sea competitivo, es que el Municipio debe fomentar en sus políticas de Gobierno las condiciones necesarias para garantizar las actividades socioeconómicas que permita el normal desenvolvimiento de la actividad social y económica de la población.

2.2.13 Transparencia y Rendición de cuentas

La rendición de cuentas y la transparencia son dos componentes esenciales en los que se fundamenta un Gobierno democrático. Por medio de la rendición de cuentas, el Gobierno explica a la sociedad sus acciones y acepta consecuentemente la responsabilidad de las mismas. La transparencia abre la información al escrutinio público para que aquellos interesados puedan revisarla, analizarla y, en su caso, utilizarla como mecanismo para sancionar. El Gobierno democrático debe rendir cuentas para reportar o explicar sus acciones y debe transparentarse para mostrar su funcionamiento y someterse a la evaluación de los ciudadanos.

2.3 MARCO DE REFERENCIA

2.3.1 Marco Jurídico

El proceso de Planeación Municipal para el Desarrollo que se lleva a cabo de forma trienal en toda administración pública Municipal se encuentra normado por un marco jurídico amplio, en el cual sobresale lo que establece como referente las siguientes bases legales:

- 1.- Constitución Política de los Estados Unidos Mexicanos.
- 4.- Ley de Planeación.
- 2.-Constitución Política del Estado.
- 5.-Ley Estatal de Planeación.
- 3.- Ley Orgánica Municipal.

Constitución Política de los Estados Unidos Mexicanos.

En su Artículo 25 otorga al Estado Mexicano el papel rector de la economía Nacional y lo responsabiliza de garantizar el desarrollo económico y social de la nación. Planeará, conducirá, coordinará y orientará la actividad económica Nacional.

En el Artículo 26 se fijan las bases para su Sistema Nacional de Planeación Democrática, de esta manera, se garantiza la participación de las Entidades Federativas y de sus Municipios en la responsabilidad definir y alcanzar los objetivos de los programas de Gobierno.

En el Artículo 115 de la Constitución Política de los Estados Unidos Mexicanos, se señala que en los términos de las leyes Federales y Estatales, los Municipios están facultados para formular y aprobar Planes de desarrollo urbano, que aunque están enmarcados en otras legislaciones, también se consideran parte de la Planeación del desarrollo.

El Título Quinto, Artículo 115 de la Constitución Política de los Estados Unidos Mexicanos y el 113 de la Constitución Política del Estado Libre y Soberano de Oaxaca , establecen las bases a las que se sujetaran los Municipios como Organización Política y administrativa , y División Territorial del Estado.

Ley de Planeación.

Es el ordenamiento jurídico que establece y señala:

El marco normativo para regular el ejercicio de la Planeación Nacional del desarrollo.

Las bases para la integración y funcionamiento del Sistema Nacional de Planeación Democrática.

La coordinación necesaria entre la Federación y los Estados, incluyendo los Municipios.

La concertación e inducción de acciones respecto a los particulares y en general la participación social.

Constitución Política del Estado.

La Constitución Estatal señala la responsabilidad del Estado para organizar un sistema de Planeación y faculta al ejecutivo para establecer los mecanismos de participación social en dicho sistema.

Se dispone también que el Estado conduzca y oriente la actividad económica de la entidad en los términos de una Planeación democrática, donde concurren los distintos sectores de la población.

En la Constitución Estatal se establecen las facultades del Gobierno del Estado para adecuar su legislación a las necesidades del desarrollo Planeado de la economía y de la sociedad.

Ley Estatal de Planeación.

En esta Ley se establecen los principios de la Planeación del desarrollo Estatal y las normas que orientan las actividades públicas, Estatales y Municipales, así como las bases para que el ejecutivo del estado coordine las actividades de Planeación con los Municipios y aquellas que garanticen la participación activa y democrática de los sectores sociales en las tareas de Planeación.

Ley Orgánica Municipal para el Estado de Oaxaca

Artículo 68 Fracción XIII de la Ley Orgánica Municipal establece la Obligación Municipal de Elaborar el Plan Municipal de Desarrollo dentro de los seis primeros meses de su administración, así como los programas anuales de obras y servicios públicos y someterlos al Ayuntamiento para su aprobación.

ARTÍCULO 92 Fracción X. de la Ley Orgánica Municipal establece que el Secretario Municipal tendrá la atribución de Ejecutar los programas que le correspondan, en los términos del Plan Municipal de Desarrollo y en el reglamento interior de la administración pública municipal.

ARTICULO 46 Fracción XXXII de la Ley Municipal para el Estado de Oaxaca determina la facultad del Ayuntamiento para participar en la Planeación del desarrollo, los cuales deberán estar en concordancia con los Planes generales de la materia, así como de formular, aprobar y ejecutar Planes y programas que tiendan a promover y fomentar las

actividades económicas en el Municipio y a satisfacer las necesidades de equipamiento, infraestructura urbana y servicios públicos

ARTICULO 48 Fracción XI de la ley Orgánica Municipal , Establece la obligación Municipal de Formular el Plan Municipal de Desarrollo dentro de los Seis Primeros Meses de su administración , así como los programas anuales de Obras y Servicios Públicos de que el se deriven y someterlos al Ayuntamiento para su aprobación.

ARTICULO 167.- El Plan municipal de desarrollo que se formule, deberá ser elaborado, aprobado y publicado, dentro de los primeros seis meses de gestión municipal, contados a partir de la fecha de instalación de los ayuntamientos, y su vigencia será por el período de su ejercicio legal. La formulación, aprobación, ejecución, control y evaluación del Plan estará a cargo de los órganos, dependencias o servidores públicos que determinen los ayuntamientos, conforme a la ley y normas de la materia, para este efecto, podrá solicitar cuando lo consideren necesario, la asesoría del Gobierno del estado y de las dependencias del sistema Estatal y nacional de Planeación.

ARTÍCULO 168.- El Plan tendrá los siguientes objetivos:

I.- Propiciar el desarrollo armónico del municipio;

II.- Atender las demandas prioritarias de la población;

III.- Utilizar de manera racional los recursos financieros para el cumplimiento del Plan y programas de desarrollo;

IV.- Asegurar la participación de la sociedad en las acciones del Gobierno municipal; y

V.- Vincular el Plan de desarrollo municipal con los Planes de desarrollo Estatal y nacional.

ARTÍCULO 169.- El Plan Municipal de desarrollo contendrá como mínimo un diagnóstico de la situación

Económica y social del municipio, las metas a alcanzar, las estrategias a seguir, los plazos de ejecución, las dependencias y organismos responsables de su cumplimiento y las bases de coordinación. En la elaboración de su Plan municipal de desarrollo los ayuntamientos proveerán lo necesario para instituir canales de participación y consulta popular.

ARTÍCULO 170.- El Presidente Municipal deberá publicar el Plan municipal de desarrollo en el Periódico Oficial del Estado.

ARTÍCULO 171.- Del Plan municipal de desarrollo se desprenderán los programas anuales de la administración pública y los programas especiales de los organismos descentralizados de carácter municipal, mismo que deben guardar congruencia entre sí y con los Planes Estatal y nacional de desarrollo.

ARTÍCULO 172.- Una vez aprobado el Plan por el Ayuntamiento este y sus programas, serán obligatorios para las dependencias de la administración municipal, en el ámbito de sus respectivas competencias. Los Planes y programas municipales pueden modificarse o actualizarse periódicamente, previa autorización del Ayuntamiento.

2.3.2 Marco Normativo

En el Plan Nacional se establece el sector rural como estratégico y prioritario para el desarrollo del País porque, además de ofrecer los alimentos que consumen las familias mexicanas y proveer materias primas para las industrias manufactureras y de transformación, se ha convertido en un importante generador de divisas al mantener un gran dinamismo exportador. En éste vive la cuarta parte de los mexicanos, y a pesar de los avances en la reducción de la pobreza alimentaria durante los años recientes en este sector, persiste aún esta condición en un segmento relevante de la población rural.

Aun así, el sector agropecuario y pesquero, en lo general, continúa siendo el de menor productividad, ya que éste representa sólo una cuarta parte de la del sector industrial y menos de una quinta parte de la del sector de servicios.

Es por eso que en el Plan Nacional se establecen los siguientes objetivos generales para su aplicación.

- **Elevar el nivel de desarrollo humano y patrimonial de los mexicanos que viven en las zonas rurales y costeras.**
- **Abastecer el mercado interno con alimentos de calidad, sanos y accesibles provenientes de nuestros campos y mares.**
- **Mejorar los ingresos de los productores incrementando nuestra presencia en los mercados globales, vinculándolos con los procesos de agregación de valor y vinculándolo con la producción de bioenergéticos.**
- **Revertir el deterioro de los ecosistemas, a través de acciones para preservar el agua, el suelo y la biodiversidad.**
- **Conducir el desarrollo armónico del medio rural mediante acciones concertadas, tomando acuerdos con todos los actores de la sociedad rural y promoviendo acciones que propicien la certidumbre legal en el medio rural.**

Dentro de lo que señala el Plan Estatal de desarrollo tiene como objetivo estratégico, alcanzar un desarrollo regional equilibrado, procurando que las zonas más avanzadas tengan la capacidad de atraer en ese cauce a las más rezagadas, cuidando la sustentabilidad económica, social y ecológica del desarrollo de cada uno de los sectores o actividades productivas, a través de las siguientes estrategias:

- **Instrumentando procesos de Planeación regional sustentable de corto, mediano y largo plazo, con Planteamientos programáticos de carácter multianual.**

- **Formulando programas regionales de desarrollo sustentable, apoyados en el cuerpo de investigadores del Sistema de Universidades Estatales que operan en las distintas regiones de la entidad.**
- **Promoviendo los sectores de la economía Estatal y Regional que posean ventajas comparativas probadas y que puedan convertirse en ejes del desarrollo sustentable.**
- **Reorientando los programas para garantizar la infraestructura regional necesaria y concertar con los Municipios la aplicación de los recursos del Ramo General 33 a proyectos de índole regional (interMunicipales), productivos, de infraestructura social o de apoyo.**
- **Asignando su valor real a los servicios ambientales en las zonas poseedoras de recursos naturales para su venta a los usuarios.**

Programa especial Concurrente está establecida en la Ley de Desarrollo Rural Sustentable Publicada en el Diario Oficial de la Federación del 07 de Diciembre del 2001.

En la cual menciona que es responsabilidad de las Dependencias Federales, Estatales y Municipales elaborar el Plan Especial Concurrente y Gestionar la Concurrencia de recursos hacia las prioridades establecidas en dicho Plan.

2.3.3 Marco Metodológico

Este Plan Municipal de Desarrollo tiene como finalidad establecer los objetivos Municipales, las estrategias y las prioridades que durante la presente Administración deberán regir la acción del Gobierno, de tal forma que ésta tenga un rumbo y una dirección clara. Representa el compromiso que el Gobierno Municipal establece con los ciudadanos y que permitirá, por lo tanto, la rendición de cuentas, que es condición indispensable para un buen Gobierno. El Plan establece los objetivos y estrategias Municipales que serán la base para los programas sectoriales, especiales, institucionales y regionales que emanan de éste.

La elaboración del presente Plan Municipal se realizó de manera participativa mediante reuniones con el Consejo de Desarrollo Social Municipal (Autoridades Comunales, Dependencias Estatales y Federales) y todas las organizaciones presentes en el Municipio, donde se analizaron, recibieron cada una de las propuestas y puntos de vista de la problemática que se vive en el territorio Municipal.

Así mismo como parte de proceso de Planeación se realizaron entrevistas, encuestas por muestreo con personas conocedoras de todo el territorio Municipal en cuanto a las costumbres, forma de vida, recursos naturales, trabajo, etc. Con la finalidad de obtener una información confiable.

Se trabajo también con los integrantes del H. Ayuntamiento para conocer sus perfiles, así como las funciones que tienen, a través de entrevistas.

Las propuestas, ideas, expectativas, opiniones, preocupaciones y sugerencias expresadas por los ciudadanos participantes en esta Planeación participativa han sido uno de los elementos fundamentales en la elaboración de este Plan Municipal de Desarrollo 2011-2013.

2.4 DIAGNOSTICO MUNICIPAL

El presente documento pretende caracterizar a los recursos naturales, forma de organización social, las actividades económicas y productivas del Municipio de San Pedro Huilotepec, en el estado de Oaxaca, México, dentro del programa de Municipalización el cual consiste en crear condiciones para ampliar las oportunidades de participación activa de la sociedad civil, sector privado, sector público de un determinado Municipio, todo dentro del marco de la Ley de Desarrollo Rural Sustentable (LDRS) la cual se emitió en nuestro país el 7 de diciembre de 2001 y cuyos estatutos invitan a formar Consejos Municipales de Desarrollo Rural Sustentable (CMDRS) con el fin de que sea un grupo de participación de los productores y demás agentes de la sociedad rural para definir prioridades, la Planeación y distribución de recursos que la federación, entidades Federativas y Municipios destinen en apoyo de las inversiones productivas y para el desarrollo rural sustentable. (Art. 24, 25 26 y 27 capítulo III de la LDRS) ante ello el Presente Año se constituyó el CDSM del Municipio de San Pedro Huilotepec, Oaxaca, México, el cual quedó conformado por Consejeros con las características que marca la LDRS y del cual emana este documento de diagnóstico Municipal elaborado en varios talleres siguiendo el marco lógico y aplicando las herramientas de la metodología participativa.

Este documento de diagnóstico participativo se divide en cinco capítulos en el primero, que es éste apartado, nos permite conocer de manera breve el eje ambiental, en el segundo se empieza a realizar la caracterización presentando de manera general al Municipio contemplando el eje social, en éste se combina información documental que sustenta a la información obtenida a través de los consejeros y de diferentes actores sociales entrevistados, en el siguiente capítulo se refiere a la caracterización del Municipio en el eje humano, tomando en cuenta todo lo referente para el buen desarrollo, así como capacidades, conocimientos, habilidades y aptitudes, el cuarto punto se refiere al eje económico en la cual contiene elementos que facilitan el entendimiento de desarrollo de la economía local, y en el último punto que se refiere al eje institucional, se describen la capacidad del Ayuntamiento para realizar su tarea de gobernar y la presencia de las Dependencias Federales y Estatales.

Este documento de Diagnóstico Municipal se dirige a todas aquellas personas comprometidas con el Desarrollo Rural Sustentable, así mismo a las secretarías que forman el Programa Especial Concurrente (PEC) del que hace mención la LDRS. Y su objetivo final es poder visualizar todas aquellas fortalezas y debilidades con que cuenta el Municipio en los cinco Ejes mencionados y de esta manera, poder elaborar un Plan Municipal de Desarrollo que permita atacar las necesidades más urgentes de un Municipio, contribuyendo así a combatir las condiciones de pobreza y marginación en que viven las comunidades rurales de nuestro Estado ya que aunque han sido objeto de los diferentes programas sectoriales de los tres órdenes de Gobierno, aun no es tangible su desarrollo.

2.4.1. EJE AMBIENTAL

El Municipio de San Pedro Huilotepec cuenta con importantes recursos naturales como son los cuerpos de agua, materiales pétreos, suelos agrícolas forestales y no forestales, especies de flora y fauna algunas endémicas y nativas, el principal problema que enfrenta este Municipio es la contaminación por desechos que genera el propio hombre y malas prácticas en el manejo de los recursos naturales, entre la causa más importante destaca la deforestación de sus cerros y desaparición de algunas especies de fauna.

2.4.1.1 Descripción Geográfica de la Zona

2.4.1.1.1 Localización y Colindancias

El Municipio de San Pedro Huilotepec, Distrito de Tehuantepec, se localiza en las coordenadas 95° 09' longitud oeste 16° 15' latitud norte, a una altura de 20 metros sobre el nivel del mar, con base a la cartografía publicada por el INEGI, colinda al norte con el Municipio de Juchitán de Zaragoza y San Blas Atempa, al sur con los Municipios de San Mateo del Mar y Salina Cruz, al Oeste con los Municipios de Santo Domingo Tehuantepec, San Blas Atempa y Salina Cruz, y al Este con el Municipio de San Mateo del Mar y La laguna superior e inferior del Municipio de Juchitán de Zaragoza, La superficie total del Municipio es de 103.06 Km².

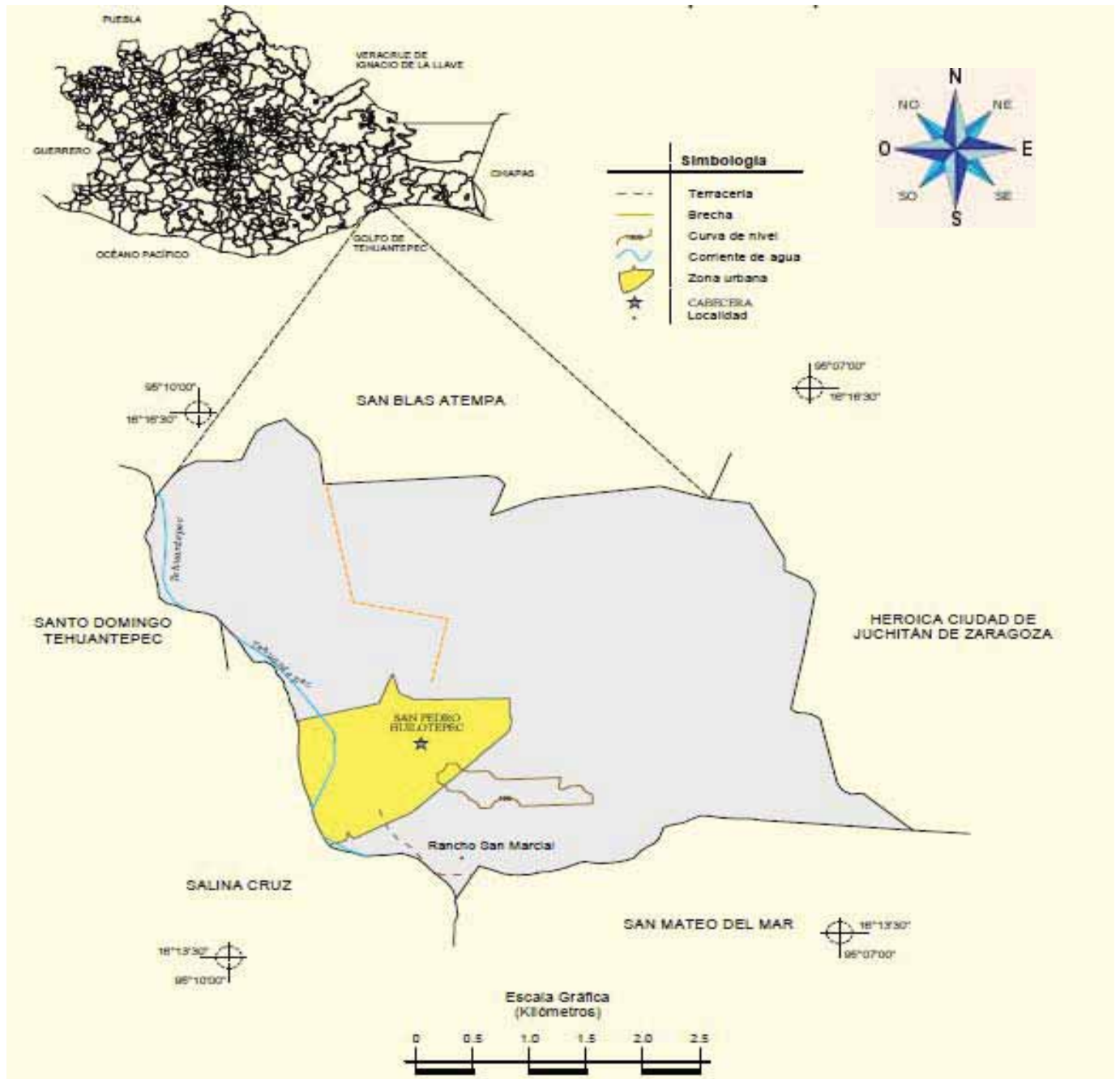

Fig. 1 Delimitación de la población de San Pedro Huilotepec

FUENTE: INEGI marco geoestadístico Municipal 2005, versión 3.1

INEGI información topográfica digital escala 1: 250 000 serie III

INEGI –CONAGUA .2007 Mapa de la red hidrográfica digital de México escala 1:250 000. México.

2.4.1.1.2 Orografía

Nuestro relieve se caracteriza por ser una región Plana con algunas zonas húmedas, cuenta con dos cerros denominados “Cerro de las palomas” y el “Cerro de San Diego” con altitudes de 200 y 100 metros Respectivamente.



Fig. 2 “Cerro de San Diego”



Fig.3 “Cerro de las Palomas”

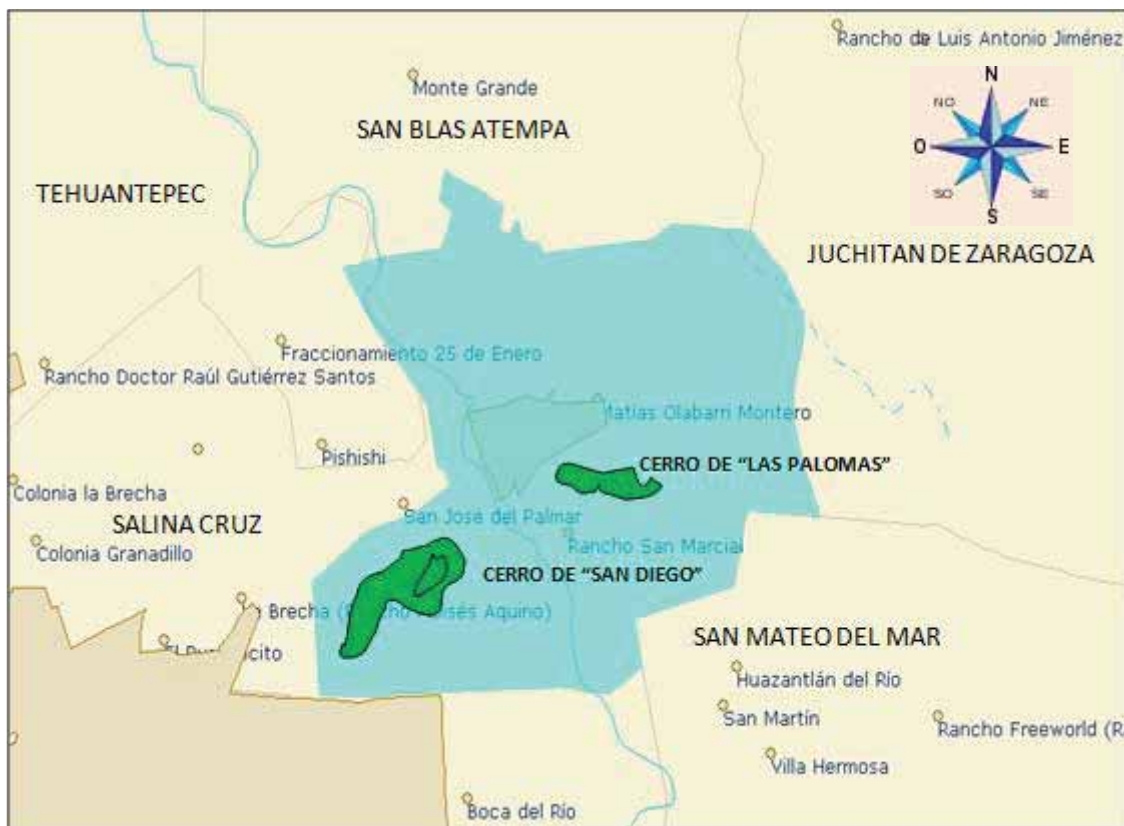

Fig. 4 Cerros de San Pedro Huilotepec
Fuente: Visualizador IRIS 4 del INEGI

2.4.1.1.3 Hidrografía

La fuente de abastecimiento de agua en nuestra población consta de 2 pozos profundos y la empleamos para consumo humano, el volumen promedio diario de extracción es de 117 M³. A 200 Metros de la Población se encuentra la cuenca B del Río Tehuantepec (RH22B), en el cual se realizan actividades de minería específicamente la extracción de materiales pétreos (arena y grava), y a 1.5 y 3 Kilómetros de la comunidad se encuentran dos cuerpo de agua conocidas como “lagunas de San Diego” los cuales se encuentran en las faldas del cerro de su mismo nombre (“Cerro de san Diego”).

La precipitación Anual esta en promedio de 800 a 1000 mm, las principales lluvias comienzan del Mes de Junio a Septiembre.



Fig. 5 Laguna “San Diego”



Fig. 6 Río Tehuantepec

2.4.1.1.4 Clima

En nuestro territorio podemos encontrar un solo Tipo de clima el cálido subhúmedo con Lluvias en Verano A (W). La temperatura media anual es de 26°C y la temperatura del mes más frío es mayor de 20 °C. La precipitación promedio es de 1000 milímetros anuales, considerándose media; la temporada de lluvias abarca junio, julio, agosto y septiembre, sin embargo existe una temporada de sequía conocida como “canícula” el cual inicia el 22 del mes de julio y termina el 22 del mes de Agosto el cual puede ser benéfico o perjudicial para los cultivos.

El litoral carece de estaciones y su única alteración consiste en una corta temporada de lluvias y una larga época de sequía. A ellas corresponde, la presencia de dos vientos encontrados, el Norte y el Sur.

Entre Octubre y Febrero, el viento del Norte golpea con fuerza el litoral y provoca el desplazamiento de las dunas hacia terrenos que antiguamente fueron de cultivo, Los meses (Octubre – Febrero) de Norte y los sucesivos meses de calor son suficientes para secar completamente la zona que queda supeditada a la irregularidad de las Lluvias de Junio a Septiembre.

2.4.1.1.5 Fisiografía

El Municipio de San Pedro Huilotepec se encuentra dentro de la provincia fisiográfica Numero XV llamado también cordillera centroamericana y específicamente en la subprovincia Numero 84 llamado llanura del Istmo.

2.4.1.1.6 Geología

El terreno del Municipio por su geología pertenece a la era cenozoica del periodo cuaternario (Q) ,81.49% y no aplicable (18.51%) roca de la clase metamórfica, cuarcita (18.51%), suelo aluvial (81.49%).

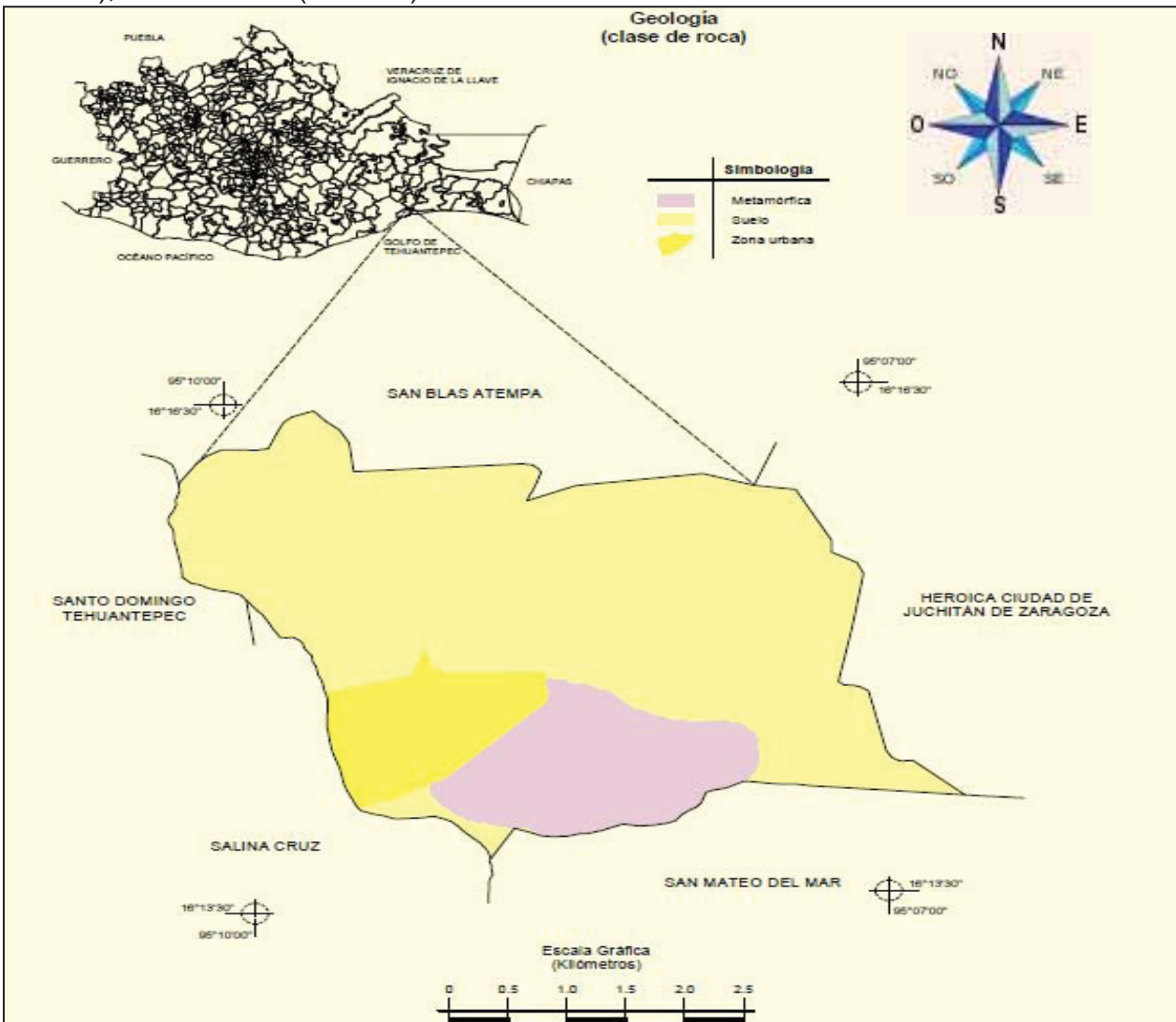
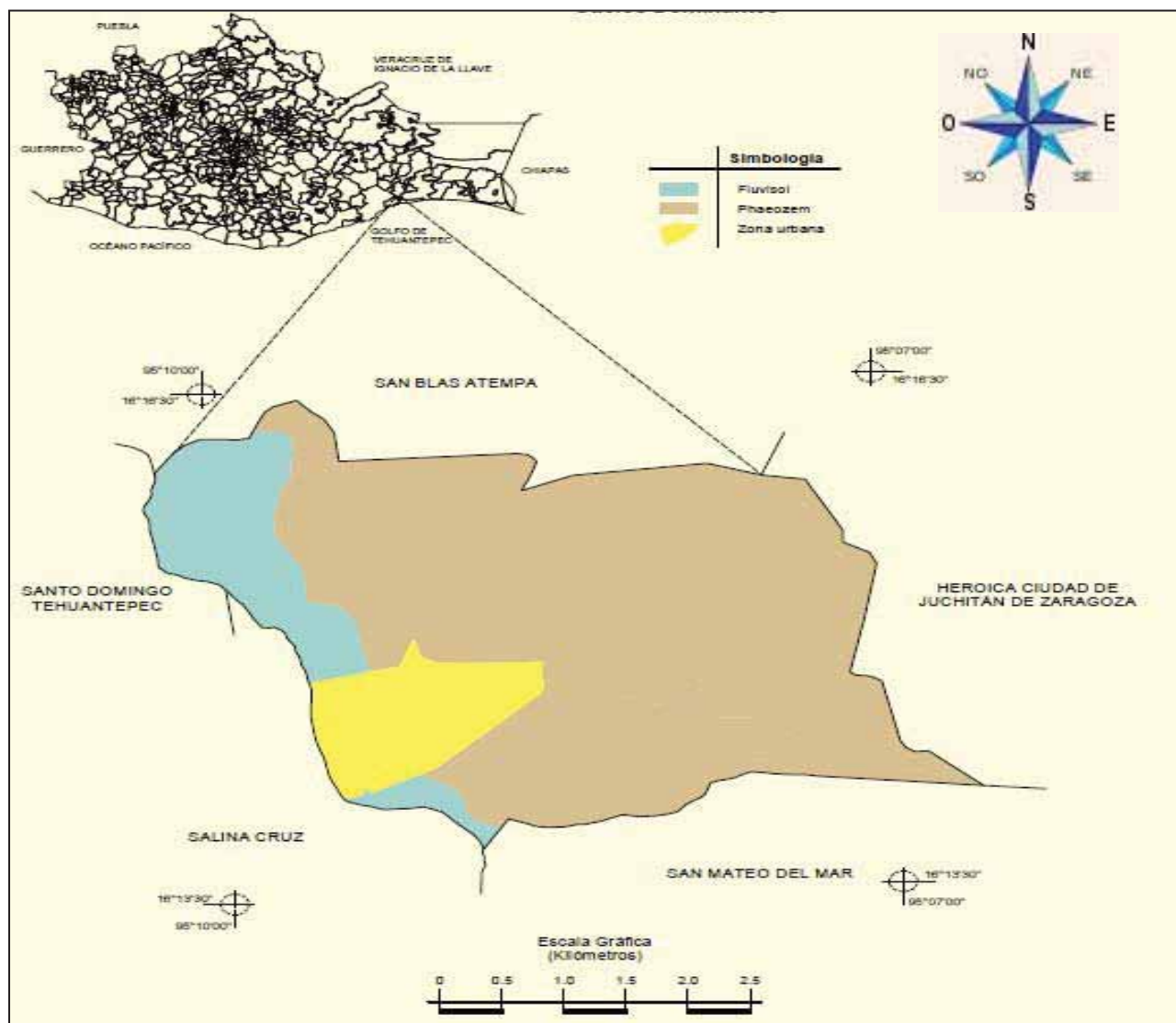

Fig. 8 Tipos de suelos

INEGI. Marco Geoestadístico Municipal 2005, versión 3.1.

La clase de suelo que mas predomina dentro del Municipio es phaeozem, Están caracterizados por presentar una capa superficial oscura (horizonte A mólico), rica en materia orgánica y nutrientes (Feozem háplico), resultado fundamental de la intensa actividad biológica. Son de textura media, con estructura granular en la parte más superficial y bloques subangulares en la siguiente capa que, en conjunto con la porosidad,

confieren al suelo buenas condiciones aeróbicas y por lo tanto un buen drenaje interno, lo que permite la penetración de raíces y se infiltre el exceso de agua, pero que tenga buena capacidad de retención de humedad aprovechable es propicio para la agricultura, el otro tipo de suelo es Fluvisol el cuál Tienen poco desarrollo, son de color gris oscuro (en húmedo), textura media, estructura en forma de bloques subangulares de tamaño fino y débil desarrollo; además de saturación de bases mayor de 50% (Fluvisol eútrico), contenido variable de materia orgánica y nutrientes y, por lo tanto, de fertilidad. Algunos sitios manifiestan presencia de salinidad con una conductividad eléctrica del extracto de saturación de 4 a 8 mmhos/cm, y otros más presentan hidromorfismo (Fluvisol gléyico), lo que limita el desarrollo de cultivos; sin embargo, en general con un buen manejo, podrían obtenerse elevados rendimientos en su utilización agrícola.



INEGI. Marco Geoestadístico Municipal 2005, versión 3.1.

2.4.1.1.7 Uso actual del suelo

En el Municipio de San Pedro Huilotepec, la Distribución de la superficie del suelo es principalmente de tierras de uso común y parcelado, según Plano Interno realizado por el INEGI en el 2006.

Cuadro de Distribución de Superficies

Tipo de Área	Superficie en Ha
Parcelada	948 – 99-12.597
Tierras de uso común	1400 – 81 – 95.805
Tierras de Explotación colectiva	0-00-00.000
Asentamientos Humanos	64 – 42 – 04.799
Infraestructura	49 – 09 – 78.398
Ríos , Arroyos y Cuerpos de Agua	187 – 00 – 45.038
Áreas Especiales	0-00-00.000
Superficie Total	2656 – 33 – 36.637

Fuente: Plano Interno INEGI 2006

2.4.1.1.8. Uso Potencial de la Tierra

En nuestro Municipio la tierra es la principal potencia para generar productos del campo la clase o subclase es la A1 Mecanizada continua , la cual es apta para la agricultura , en nuestra población el principal cultivo es el Maíz , Seguido después el Ajonjolí , y en menor escala el Sorgo, existen 2 ciclos estacionales que aprovechan los campesinos , el ciclo primavera – verano y el ciclo otoño – invierno , en el primer ciclo la mayoría cultiva maíz (Temporal) , en el segundo ciclo el cual no todas las parcelas poseen el suministro de riego , el tipo de labranza que utilizan es la labranza tradicional , en la cual ya existe perdida de suelos por erosión eólica e hídrica , esto por la falta de capacitación para realizar labranza de conservación de suelos y rotación de cultivos, es por eso que existe un déficit en la producción final , y con eso el producto que se obtiene solo es para autoconsumo.

Así mismo podemos identificar el uso potencial pecuario de la tierra que es en menor escala y está clasificada como P1 y P3 el primero es para el aprovechamiento de praderas cultivadas y el segundo para el aprovechamiento de la vegetación natural diferente.

Existe una minoría de productores pecuarios en comparación con los agrícolas solo son 9 ganaderos que poseen alrededor de 8 a 30 cabezas de ganado bovino y solo 5 poseen de 5 a 40 cabezas de ganado ovino , solo son los dos tipos de ganados que predominan dentro del territorio Huilotepecano el tipo de pastoreo que practican es el pastoreo libre intensivo , no existe el tipo de pastoreo en praderas cultivadas o estratificadas para un mejor aprovechamiento de la vegetación , debido a la falta de un manejo adecuado ,también existe un alto índice de consanguinidad entre los ganados .

2.4.1.1.9 Flora y Fauna

A pesar de las malas prácticas en manejo de la flora y fauna, en el Municipio se localizan las siguientes especies:

Flora		Copachin	Medicinal
Nombre común o vulgar	Utilización	Mancebo	Leña
Mango	Alimentación	Chitachi	medicinal
Nanche	Alimentación	Pasto Johnson	Alimentación Animal
Coco	Alimentación	Fauna	
Guanábana	Alimentación	Alcaraván	Mascotas y alimentación
Tamarindo	Alimentación	Canario	Ninguna
Ciruelo	Alimentación	Calandria	Ninguna
Limón	Alimentación	Carpintero	Ninguna
Plátano	Alimentación	Cenzontle	Mascotas
Chicozapote	Alimentación	Codorniz	Alimentación
Guanacastle	Leña	Correcaminos	Ninguna
Congo	Leña	Chachalaca	Alimentación y mascotas
Sauce	Leña	Garza	Ninguna
Palma	Techos de viviendas	Gavilán	Ninguna
Palo de arco	Leña	Jilguero	Ninguna
Huizache	Leña	Paloma	Alimentación
Carrizo	Tejer , cercar viviendas	Perico	Mascotas
Pitayo	Alimentación	Tecolote	Ninguna
Pochote	Leña	Tortolita	Ninguna
Guaje	Leña y madera	Zanate	Ninguna
Almendro	Alimentación y leña	Zopilote	Ninguna
Estrella africana	Alimentación ganado	Armadillo	Alimentación
Chintul	Para aseo personal	Oso hormiguero	Ninguna
Lirio Acuático	Ninguna	Conejo	Alimentación
Huamúchil	Leña	Gato montés	Ninguna
Tepeguaje	Leña	Coyote	Ninguna
Uña de gato	Leña	Mapache	Alimentación
Palo cortés	Madera y leña	Ratón	Ninguna
Sama	Madera y leña	Tlacuache	Ninguna
Guayacán	Madera	Tuza	Ninguna
Guirishiña	Madera	Zorrillo	Ninguna
Anona	Alimentación	Zorro	Ninguna
Jicaco	Alimentación	Coralillo	Ninguna
Coyol	Alimentación	Boa	Ninguna
Guiechachi	Flor	Cascabel	Ninguna
Albahaca	Medicinal	Escorpión	Ninguna
Guachanala	Medicinal	Lagarto	Ninguna

Cordoncillo	Medicinal	Ratonera	Ninguna
Iguana	Alimentación		
Lagartija	Ninguna		
Salamandra	Ninguna		
Bagre	Alimentación		
Mojarra Tilapia	Alimentación		
Popoyote	Alimentación		
Español	Alimentación		
Dormilón	Alimentación		
Tripón	Alimentación		
Sardina	Alimentación		
Chacal	Alimentación		
Langostino	Alimentación		
Campisto	Alimentación		
Trucha	Alimentación		
Loro	Mascotas		
Gorrioncillo	Ninguna		
Ratonera	Ninguna		
Escorpión	Ninguna		
Lagarto	Ninguna		
Iguana	Alimentación		
Lagartija	Ninguna		
Salamandra	Ninguna		
Bagre	Alimentación		
Mojarra Tilapia	Alimentación		
Popoyote	Alimentación		
Español	Alimentación		
Dormilón	Alimentación		
Tripón	Alimentación		
Sardina	Alimentación		
Chacal	Alimentación		
Langostino	Alimentación		
Campisto	Alimentación		
Trucha	Alimentación		
Loro	Mascotas		
Gorrioncillo	Ninguna		
Urraca	Ninguna		
Colibrí	Ninguna		
Murciélagos	Ninguna		
Cortamortaja	Ninguna		
Venado	Alimentación		
Ardilla	Mascotas		
Tortuga terrestre	Mascotas alimentación	y	

En la parte del territorio Municipal que ha sido ocupada por asentamientos humanos, los habitantes han introducido Plantas de ornato y otras especies arbóreas y arbustivas; lo que ha permitido el amortiguamiento de la deforestación y la preservación de una pequeña cantidad de avifauna que se ha integrado a la vida urbana.

La introducción de especies domésticas como gatos, perros, cerdos, gallinas, entre otras, genera malos olores, residuos fecales y dan origen a fauna nociva como ratones, ratas, moscas y perros callejeros sin control; lo que finalmente crea problemas de salud.

2.4.1.1.10. Tratamiento de residuos

En tiempos de lluvias debido a la Ubicación de la localidad en las faldas del “cerro de las palomas” se ha erosionado provocando que las calles de la población son cubiertas de capas de lodo , piedras y tierra los cuales ocasionan infecciones ya que son arrastrados por los fuertes vientos que se presentan en la región, y por la falta de equipos sofisticados para la limpia, genera molestia para toda la población, aunque se ha realizado el barrido Manual el cual surgió de la necesidad de mantener limpias las calles , y los parques el cual no da abasto , ya que participan alrededor de 20 personas para dicha actividad y en la cual el trabajo es muy lento debido a las condiciones que presentan las calles.

La disposición final es la última etapa del manejo integral de los RSM (Residuos Sólidos Municipales) y está íntimamente relacionada con la preservación del ambiente, así como de la salud de la población, esto implica que debe ser tratada y controlada mediante un sistema adecuado que minimice los impactos negativos hacia el entorno ecológico, por lo que al sitio de disposición final deberá de llegar sólo los materiales que no tienen otras posibilidades de ser aprovechados (rehúso, reciclaje, compostaje).

Cabe ser mención que todos los desechos que se recolectan no se le da ningún tratamiento, y la disposición final es la incineración a cielo abierto, el cual ocasiona severos daños a la atmósfera.



Tiradero Municipal a cielo abierto

Durante el recorrido del territorio Municipal se pudo encontrar que existen más de 5 tiraderos clandestinos a cielo abierto los cuales dan mal aspecto , contaminación del aire , interrumpen el paso de corrientes de agua en épocas de lluvia .

Así también del diagnostico realizado en muestreo aleatorio representativo se obtuvieron los siguientes resultados:

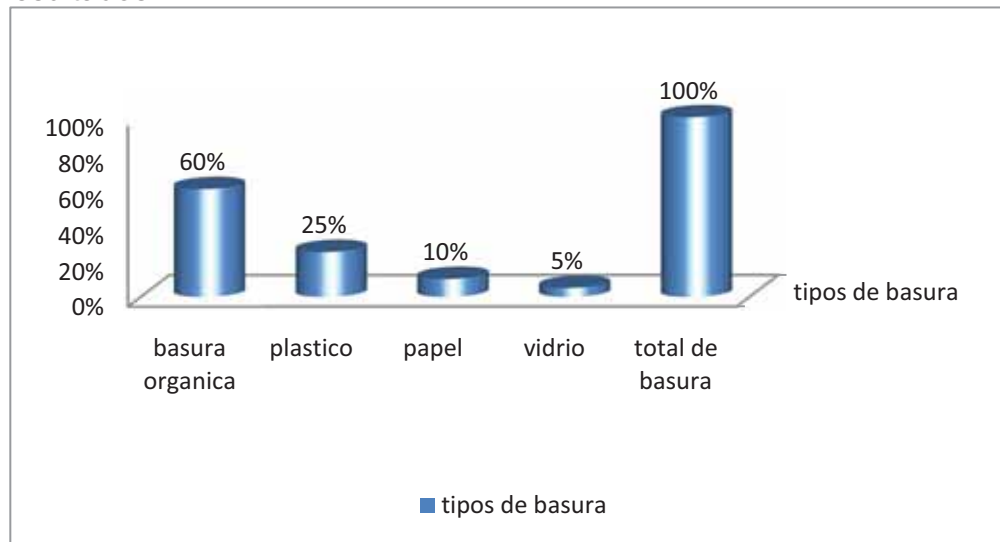

Tipos de desechos con mayor presencia en el Municipio

La mayor cantidad de basura que se recolecta a nivel Municipal es de tipo orgánico entre las que se encuentran restos de arboles, totomoxtle, restos de comida, restos de cosecha, estiércoles, cenizas de leña entre otros, seguidos después por los botes de pet, bolsas de nylon, en tercer lugar se tienen el papel como cartones de tretrapack, cartones reciclados, papeles higiénicos, etc., y como menor volumen los vidrios con un 5%.

Durante el diagnostico de la basura se pudo encontrar también resultados acerca del nivel de calidad del servicio de recolección el cual se detalla a continuación:

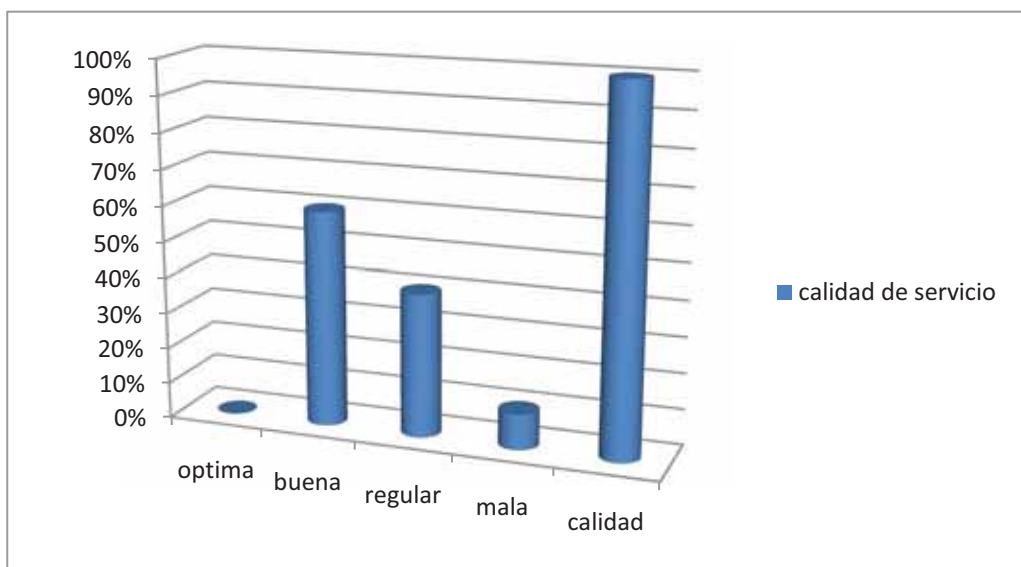

Calidad del servicio de limpia dentro del territorio Municipal

2.4.2 EJE SOCIAL

La población del Municipio se encuentra vinculada por organizaciones muy pequeñas de las cuales no funcionan regularmente por falta de interés, los actores sociales que más actúan en la población son los partidos políticos, así también en este Municipio la infraestructura social se encuentran en condiciones de atraso y malas condiciones lo que ocasiona molestia constantemente por la población.

2.4.2.1 La región Indígena Zapoteca dentro del Estado de Oaxaca.

San Pedro Huilotepec es uno de los 38 Municipios que conforman una extensa región indígena delimitada por la Comisión Nacional para el Desarrollo de los Pueblos Indígenas en el año 2005.

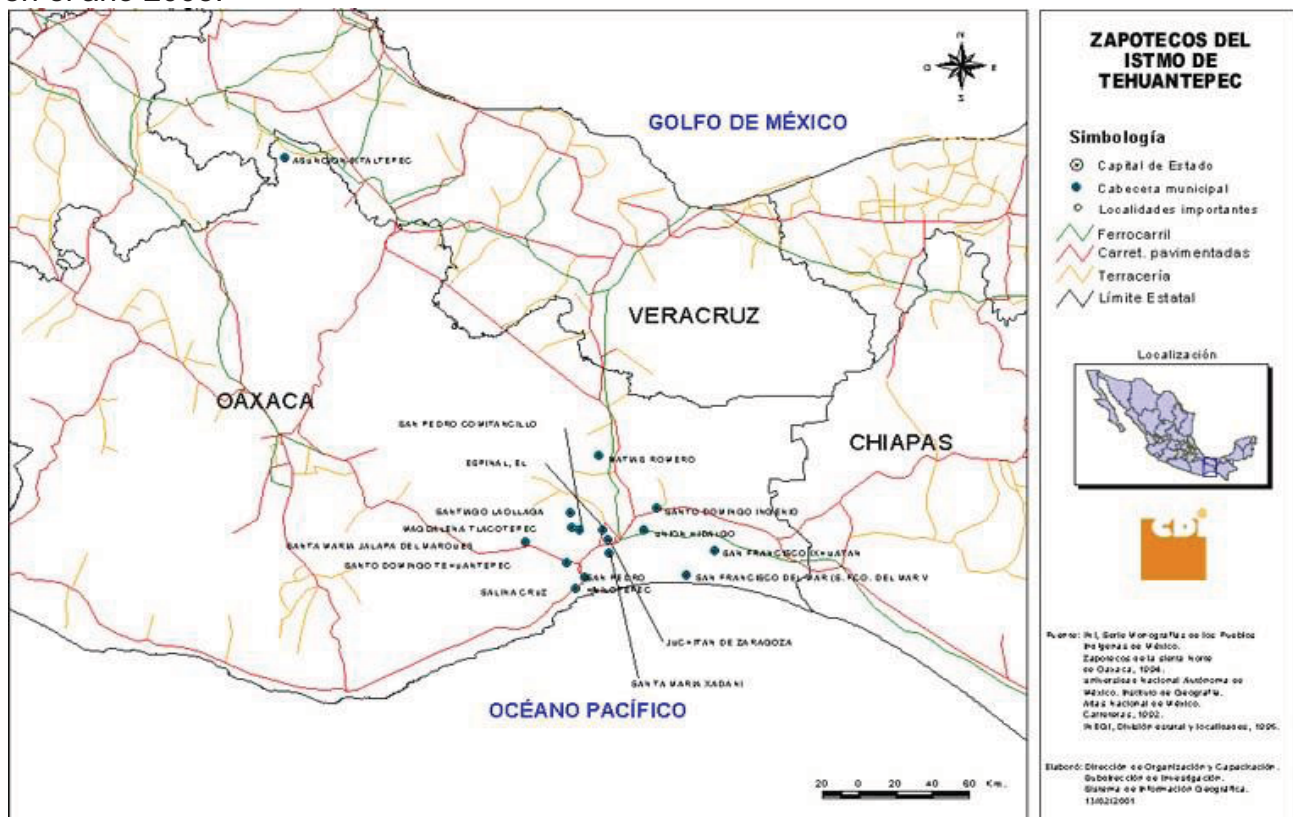

Fig. 9 Ubicación del Municipio en la Región del Istmo
Fuente: CDI 2005

En esta región hay Municipios en los que los indígenas son mayoría, pero también existen otros, en los que su presencia es pequeña y dispersa.

La importancia de esta región, además del aspecto demográfico, radica en que, en este territorio se concentra la totalidad de quienes forman parte de los pueblos chontal y Huave. La presencia indígena más numerosa es la zapoteca, pero, además de los pueblos ya mencionados, en la región existe presencia zoque, mixe y mixteca.

Así, la Región Indígena del Istmo se caracteriza por contar con una gran diversidad cultural, además que, históricamente la Región ha creado vínculos económicos fuertes.

La conformación de la sociedad de San Pedro Huilotepec obedece sobre todo por el tipo de localidad indígena. No obstante, por sí solo el Municipio ha sufrido un crecimiento no tan significativo, por encima de la Planificación original con la que fue creado, como consecuencia del propio crecimiento de las familias originalmente asentadas.

2.4.2.2 Comités Y Organizaciones

2.4.2.2.1 Comité de Padres de Familia del Centro preescolar Bilingüe 1° de Mayo.-

Este comité se encarga de administrar, vigilar y gestionar recursos para el bienestar de los alumnos, está integrado por Presidente, Vicepresidente, Tesorero y Secretario, así como sus 6 vocales, no poseen de figura legal, se nombran en una asamblea de padres de familia y tienen duración de 1 año en el cargo, actualmente esta Institución Pública cuenta con 119 alumnos, dentro de las necesidades que demandan se encuentra la construcción de un aula didáctica por el aumento de la población escolar, Construcción de barda perimetral, construcción de una alberca escolar, techado de un local para ser acondicionado como aula escolar, servicios de psicología y educación especial, equipos electrónicos (computadoras), maestro de música, personal de intendencia, requieren de espacios deportivos para los alumnos, ya que dicho Plantel, cada año aumenta la cantidad de alumnos.



Fig. 10 Escuela preescolar “Primero de Mayo”

2.4.2.2.2 Comité de Padres de Familia de la Escuela Primaria “Benito Juárez”.- Este comité al igual que el anterior se encarga de administrar, vigilar y gestionar recursos para el bienestar de los alumnos, está integrado por presidente, tesorero y secretario, así como sus vocales, no poseen de figura legal, se nombran en una asamblea de padres de familia y tienen duración de 1 año en el cargo, actualmente esta institución pública cuenta con 273 alumnos, dentro de las necesidades que demandan se encuentra el Techado de la plaza cívica de la Institución, rehabilitación de aulas en la Escuela, rehabilitación de la barda perimetral, construcción de 6 aulas, así mismo es necesario la adquisición de Equipo de cómputo para que los alumnos tengan un buen nivel académico en el desarrollo de sus actividades.



Fig. 11 Escuela Primaria Matutina "Benito Juárez"

2.4.2.2.3 Comité de Padres de Familia de la Escuela Primaria "Margarita Maza de Juárez".- Este Comité al igual que los anteriores se encarga de administrar , vigilar y gestionar recursos para el bienestar de los alumnos , está integrado por presidente , tesorero y secretario , así como sus vocales , no poseen de figura legal , se nombran en una asamblea de padres de familia y tienen duración de 1 año en el cargo , actualmente esta institución pública cuenta con 68 alumnos , dentro de las necesidades que demandan se encuentra la construcción de un anexo de la biblioteca y la dirección de la escuela , debido a que esta es del turno vespertino y no cuenta con su propia biblioteca y dirección, Construcción de 6 Aulas y la Donación de Terreno para su ampliación.



Fig. 12 Escuela Primaria Vespertina "Margarita Maza de Juárez"

2.4.2.2.4 Comité de Padres de Familia de la Escuela Telesecundaria.- Se encarga de administrar , vigilar y gestionar recursos para el bienestar de los alumnos , está integrado por presidente ,Vicepresidente, tesorero y secretario , así como sus vocales , no poseen de figura legal , se nombran en una asamblea de padres de familia y tienen duración de 1 año en el cargo , actualmente esta institución pública cuenta con 121 alumnos , dentro de las necesidades que demandan se encuentra la construcción de una cafetería, construcción de una cancha de usos múltiples , 1 transformador eléctrico con una capacidad de 75 KVA, reparación de la barda perimetral ,10 equipos de cómputos para completar la sala de computación y 1 fotocopiadora ..



Fig.13 Escuela Telesecundaria

2.4.2.2.5 Patronato del IEBO 150.- Esta es una institución de educación media superior en donde también existe un comité el cual se encargan de administrar , vigilar y gestionar recursos para el bienestar de los alumnos , está integrado por presidente , tesorero y secretario , así como sus vocales , no poseen de figura legal , se nombran en una asamblea de padres de familia y tienen duración de 1 año en el cargo , actualmente esta institución pública cuenta con 56 alumnos, dentro de las necesidades se encuentran Equipamiento del centro de computo escolar , construcción de biblioteca escolar , construcción de canchas de usos múltiples para actividades recreativas , construcción de cafetería.



Fig. 14 Instituto de Estudios de Bachillerato del estado de Oaxaca

2.4.2.2.6 Equipos Deportivos.- En el Municipio de San Pedro Huilotepec , cuenta con varios equipos deportivos de los cuales podemos mencionar a los de fútbol que son: Atlético de Huilotepec, Pumas de Huilotepec , Astros y Sub-17 y sub-20 de Huilotepec así mismo existen 2 equipos de Beisbol Sabatino y Dominical que son Deportivo Huilotepec y

equipo 20 de Noviembre respectivamente, todos estos equipos reúnen alrededor de 156 jugadores dentro de los problemas que presentan estos equipos y de mas deportistas de este Municipio es la falta de financiamiento para la adquisición de material deportivo como son: uniformes , balones , bolas , etc., y sobre todo en cuanto a la infraestructura deportiva se encuentra en malas condiciones , el cual podemos destacar que existe en plena unidad deportiva un basurero clandestino que poco a poco está en crecimiento lo que hace focos rojos de infección o mal aspecto para el deporte , así también la falta de reforestación y mantenimiento lo que hace que exista una constante erosión del suelo de los campos , para los deportistas lo cual dificulta practicar el deporte por estas condiciones cabe señalar que la Unidad Deportiva 18 de Marzo en el 2009 se construyo una primera Etapa que consistió en una Cancha de Beisbol y en el 2010 como segunda Etapa se dio avance con el cercado del Perímetro de la cancha de beisbol , así como de un Campo de Futbol construida con terracería , el cual actualmente presenta Problemas de drenaje Pluvial en Temporadas de Lluvias , por lo que se requiere la Construcción de una tercera Etapa que consta de Acondicionamiento de dichos campos (Beisbol y Futbol) colocación de césped , y la construcción de Canchas de Usos Múltiples (Futbol Rápido , Basquetbol y Voleibol).

2.4.2.2.8 Comisaría de Bienes Comunales.- En San Pedro Huilotepec las tierras son de Régimen comunal y por lo tanto existe un padrón de comuneros con un total de 305 , de ello existe también la comisaría de bienes comunales el cual es integrado por Presidente , Secretario , Tesorero y sus suplentes , así mismo el Consejo de Vigilancia (Un Presidente, Primero y segundo secretario) , las personas que asumen estos cargos se eligen en plena convocatoria de comuneros , según la Ley agraria con sus Artículos 37 y 38 y de mas relativos y tienen una duración de 3 años, dicho comité se encarga de regular las posesiones de tierras dentro del núcleo agrario ,dentro de los problemas agrarios que se presentan es el conflicto de la delimitación de tierras con el Municipio de San Mateo del Mar , así como el conflicto con Petróleos Mexicanos por la Restitución de 51 hectáreas por la ocupación ilegal, además por el paso de ductos de la misma empresa dentro de la población, lo que exigen todos los comuneros es una indemnización de las parcelas contaminadas y apoyo por el paso de los ductos, el cual es peligro para la población. En lo que respecta a las parcelas de cultivo , en San Pedro Huilotepec se cuenta con 284 has de cultivo de riego y 647 de temporal el cual es una buena perspectiva para la producción de granos básicos , pero el principal problema son los altos costos de producción que año con año son más elevados y las malas condiciones de las infraestructuras del sistema de riego lo cual hace difícil al productor seguir cultivando, como consecuencia existe un déficit de los productos para el autoconsumo y el productor se ve obligado a realizar otras actividades diferentes al campo , para combatir este principal problema es necesario la adquisición de maquinarias agrícolas con respectivos implementos ya que para la preparación del suelo el costo es muy elevado así como la perforación de pozos profundos para riego Agrícola.

Actualmente existe una problemática social entre comuneros por la elección de sus representantes divididos por partidos políticos, donde cada grupo político ha elegido su Comisariado pero que aún faltan acreditarse por el Registro Agrario Nacional.

2.4.2.2.9 Comité Local de Oportunidades.- Se encarga de administrar , elaborar y analizar junto con el personal de salud el diagnostico de salud , así como también un programa de trabajo , al mismo tiempo gestionar los recursos con la Secretaria de Salud y de otras dependencia como SEDESOL, CDI ,Gobierno del Estado y otras no gubernamentales , está constituido por Presidente , Secretario , Tesorero , Vocal de Salud Materna, Vocal de Saneamiento Básico y Vocal de Nutrición , también se encargan de vigilar en la comunidad si existe problemas de salud que puedan expandirse en toda la población ,actualmente este centro de salud atiende a toda la población (2,839 habitantes), lo que hace insuficiente de personal , así mismo existe falta de material para prevención de enfermedades lo que ocasiona molestia por parte de la población , con el aumento de la población el Centro de Salud es utilizado al 100% no se da abasto para atender a toda la población y la Infraestructura es insuficiente lo que causa que la población sea atendida en otro lugar fuera de la comunidad.

2.4.2.2.12 Asociación Ganadera Local.- No se encuentra en pleno funcionamiento, sin embargo existe la necesidad de volver a reestructurar la Asociación Ganadera, se requiere asesoría para la Organización Legalmente y realizar el trámite de Registro ante la SAGARPA para su Funcionamiento en la Localidad.

2.4.2.2.13 Comité de la parroquia de San Pedro Apóstol.- son los encargados de gestionar recursos para la parroquia ante el Ayuntamiento Principalmente y en otras Parroquias están integrados por presidente, tesorera , secretaria y un vocal se nombran cada dos años, así también son los responsables de tramitar documentos correspondientes, así como de programación de eventos, actualmente este comité se encuentran trabajando en varios proyectos dentro de las demandas se encuentran: la reparación del techado y piso de la parroquia, construcción de galera y anexos sanitarios, adquisición ,rehabilitación de bancas y pintado del local, remodelación de escalones de la entrada principal, construcción de pasamanos para acceso al salón parroquial ,apoyo económico para gastos de personal de limpieza, adquisición de un cañon proyector ,adquisición de cestos de basura, construcción de custodia o sagrario como punto de oración.

2.4.2.2.14 Comité de Casa de gestión del PRD.- están conformados por un presidente, tesorero, secretario, y 1°.2° y 3er vocal, se encargan de gestionar recursos a través de eventos, proyectos productivos para el fortalecimiento del partido, actualmente no cuentan con un espacio permanente, por lo que tienen que pagar arrendamiento de inmueble particular y otros servicios.

2.4.2.2.15 Comité de Casa de Gestión del PRI.- están conformados por representantes como son un presidente, tesorero, secretario y vocales, se encargan de gestionar recursos para el fortalecimiento del partido, así como realización de eventos diversos, actualmente cuentan con un lugar permanente para la realización de sus gestiones.

2.4.2.2.16 Comité de gestión del PAN.- están conformados por representantes del mismo partido, consta de un presidente, secretario y tesorero, cuentan con un lugar permanente para la realización de sus gestiones.

Consejo de Desarrollo Social Municipal, que se integro el 18 de Febrero del 2011, instancia para la participación de Autoridades locales, cabildo, Agrarios, Organizaciones sociales, Productivas y demás agentes de la sociedad en la definición de prioridades Municipales, planeación y distribución de recursos que la Federación, Estados y Municipios destinan para Infraestructura Básica y Proyectos Productivos para el Desarrollo Rural Sustentable.

Cabe señalar que para esta actividad recibimos la Asesoría del Modulo de Desarrollo Sustentable en Tehuantepec; a través del Departamento de Asistencia Técnica.

Consejo de Protección Civil, que se integro el 18 de Mayo del 2011 en el Municipio, consta de Presidente de Consejo (Presidente Municipal), Secretario Ejecutivo (Secretario Municipal), el Secretario Técnico (Director de Protección Civil) recae en la responsabilidad del Regidor de Obras Públicas de este Ayuntamiento es el responsable de desarrollar , operar y vigilar todo lo relacionado con Protección Civil en todo su territorio Municipal y será el contacto directo con el Instituto Estatal de Protección Civil, un cuerpo de Consejeros que está integrado por los responsables de todas las oficinas Estatales y Federales que operen en el territorio municipal, a demás se integra a los voluntariados y 6 grupos de trabajo y realizaran sus actividades referente a Aprovechamiento y Abasto, Rehabilitación de servicios, Búsqueda, Rescate y Salvamento, Verificación y evaluación de daños, Salud, Seguridad y Vigilancia.

Consejo de Seguridad Pública que se integro el 27 de Abril del 2011, está integrado por un Presidente del Consejo, Secretario Ejecutivo, el Sindico Municipal, Comandante de Policía Municipal y Estatal.

2.4.2.3 Infraestructura de servicios básicos

2.4.2.3.1 Salud

San Pedro Huilotepec Actualmente cuenta con un solo centro de salud disperso en la cual cuenta con un área total de 1,860.55 M2, de los cuales 258.68 M2 lo ocupa la Unidad Médica de Atención, en donde se atiende toda la población, para atender existe 1 Médico Titulado y tres enfermeras en asistencia social SSO, el Horario de atención es de Lunes a Viernes de 8:00 am – 14:00 pm, el cual no es suficiente por la gran demanda de la ciudadanía por lo que tienen que acudir desde las 4 de la mañana para alcanzar una ficha de consulta Médica , así mismo la calidad del servicio es deficiente por la falta de Medicamentos , equipos , Infraestructura , y por el mal servicio del personal que labora , ya que dan prioridad a personas con las que cuentan con el programa de Oportunidades .

2.4.2.3.2 Educación

Para que los niños y jóvenes puedan asistir a la escuela en el Municipio existen 1 jardín de niños, 2 escuelas primarias, 1 escuela telesecundaria y 1 bachillerato.

2.4.2.3.3 Infraestructura de electrificación

En el Municipio de San Pedro Huilotepec la electrificación esta en el 91.36% de las viviendas.

Dentro de la población el alumbrado público en las diferentes calles la cobertura es del 89.14%.

Las líneas de alimentación de energía eléctrica son a través de cables de alta tensión que provienen de Salina Cruz, en donde se encuentra la subestación que alimenta al Municipio y otros pueblos vecinos, existe Energía de tipo Monofásica, Bifásica y Trifásica.

Dentro de las necesidades se encuentra la ampliación del servicio al resto de la población, así como las viviendas con no cuentan con dicho servicio.

2.4.2.4 Panteón y Parque Municipal

Es un servicio con que cuenta el Municipio para las personas fallecidas, en el cual existe un empleado Municipal que se encarga del desmalezado del lugar, así como coadyuvar al abastecimiento de agua.

El panteón Municipal cuenta con un área de aproximadamente de 10,000 M²

En cuanto al parque Municipal este es muy pequeño con un Área de 237 M³ y existen problemas de deforestación.

2.4.2.5 Infraestructura de agua potable y saneamiento

2.4.2.5.1 Agua Potable

En Municipio de San Pedro Huilotepec, cuenta con un solo pozo profundo para el abastecimiento de agua potable del cual se extrae diariamente 117 M³., así mismo existe un total de 384 tomas domiciliarias instaladas de uso domestico, actualmente se tiene problemas con la unidad de motor para la extracción.



Fig. 18 Pozos profundos para el Abastecimiento de Agua Potable

Infraestructura Hidráulica.

La obtención del agua en el Municipio se realiza mediante la explotación de 1 pozo Municipal todo de agua potable; actualmente el Ayuntamiento Municipal es la que opera y administra el pozo, diariamente se extraen alrededor de 117 M³., así mismo existen 2 Tanques de almacenamiento para satisfacer a los pobladores de partes altas.

Según información del Consejo de Desarrollo Social Municipal, físicamente existen 2 pozos, el cual 1 se encuentra en servicio y el otro está como reserva.

Actualmente se da abasto de agua potable al 83.55% de la población total del Municipio.

La línea del agua potable es de 8" a 4" de diámetro y la red de distribución de tuberías que varían en diámetros, desde 8" a 42" (pulgadas), y en materiales, asbesto cemento, polietileno alta densidad, La distribución se lleva a cabo en tuberías de asbesto cemento y polietileno de alta densidad, con diámetros que varían de 6" a 2" (pulgadas) ambas de asbesto, cemento, polietileno alta densidad.

Actualmente en los últimos años ha existido una carencia de este vital liquido por los altos costos de operación, debido a la degradación de las tuberías los cuales ocasionan fugas del liquido lo que hace que se suspenda el servicio consecutivamente, además es prioritario la ampliación del servicio para los habitantes que se encuentran en la periferia de la población y aquellos que se encuentran en las partes altas.

2.4.2.5.2 Drenaje, alcantarillado y tratamiento de Aguas Residuales

Infraestructura sanitaria

Actualmente el Municipio de San Pedro Huilotepec cuenta con una cobertura de la red de drenaje del 77.19%.

El principal problema que presenta la red de alcantarillado es que en épocas de lluvias se tapan y existen problemas de infecciones por la salida de las aguas residuales en la población.

El Municipio de San Pedro Huilotepec, todavía no cuenta con una Planta de Tratamiento de aguas residuales por lo que existe una indiscriminada contaminación del ecosistema, ya que todos los residuos son llevados al Río Tehuantepec, y este en tiempos de temporal son llevados a desembocar en el mar del Océano Pacífico.

2.4.3 EJE HUMANO

Desarrollo social y humano. Este eje revela detalladamente las condiciones de vida de la población Huilotepecana en términos de salud, educación, nutrición, desarrollo cultural, pobreza, desigualdad, marginación y vulnerabilidad. Asimismo, plantea las estrategias y líneas de acción orientadas a mejorar las condiciones de vida de la población mediante la ampliación de capacidades, el acceso a los servicios públicos básicos y la generación de oportunidades para impulsar el desarrollo humano y social.

El índice de desarrollo humano en el Municipio de San Pedro Huilotepec es de los más bajo en la región y claramente por debajo de Municipio vecinos como Juchitán de Zaragoza y Salina Cruz, aun con este bajo desarrollo humano los habitantes tienen acceso a veces limitado de los servicios básicos que solo ofrece el Gobierno , así mismo se tienen acceso a los sistemas de transporte público , carreteras y caminos , cabe ser mención también que el Municipio es una zona indígena y de alta marginación por lo que se conserva las tradiciones y costumbres de los ancestros , la mayoría de los habitantes pertenecen a una religión destacando principalmente la católica.

2.4.3.1. Historia y orígenes

La región del Istmo, es una de las más privilegiadas de México y Oaxaca, por su flora, fauna, selvas, lagunas, salinas minerales y sobre todo por su rica tradición y cultura, sin descuidar su posición estratégica mundial que la hace ser codiciada por todas las potencias extranjeras.

Hablar de los primeros habitantes de esta región ha sido siempre un problema; ya que para algunos fueron los Huaves, que se supone vinieron del Perú o Nicaragua; para otros fueron los Mixes-Zoques los que hicieron vida en esta región por lo menos hace unos tres mil años, estableciéndose en las riveras de los ríos de las Nutrias, hoy de los Perros y el río Tehuantepec; como quiera que fuera, es de suponerse, pues existen evidencias, que fueron los Zapotecos los que desalojaron a los Huaves a las lagunas del golfo de Tehuantepec y a los Mixes-Zoques a donde actualmente viven, vecinos de los Chontales y en los Chimalapas.

Moctezuma quiso adueñarse de estas tierras a su paso para buscar nuevos territorios y nuevos aliados; todos se aliaron con él y el único que le dio frente fue el Rey Zapoteca Cosijoeza, quien se apoderó del cerro de Guiengola y se parapeto por más de seis meses. La temperatura de la región, los mosquitos y animales ponzoñosos y salvajes que vivían por acá completaban las dificultades para la sobrevivencia de los soldados de Moctezuma, quien a la postre pacta con Cosijoeza ofreciéndole a su hija Coyolicatzin en matrimonio. De este matrimonio nacieron Cosijopí, Donaxhi, Pinopia, y Magdalena; a Cosijopí su padre le entregó el nuevo reino de Tehuantepec que debía él mantener y gobernar.

Fue durante el reinado de éste, el último Rey Zapoteca Cosijopí, cuando fué fundado el pueblo de San Pedro Huilotepec, cuando corrían los años de 1530 a 1550 aproximadamente, los primeros pobladores fueron familias campesinas de los diferentes

pueblos de esta región, que se establecieron aquí para cultivar las fértiles tierras y para evitar que los Huaves invadieran este territorio que gobernaba el Rey Zapoteca.

En sus inicios este pueblo era denominado GUILOTEPEQUE y era considerado como barrio de Tehuantepec. Ya por los años de 1872 a 1878 los vecinos de Santa María barrio de la cabecera de Distrito, pidieron y obtuvieron a pesar de la oposición de los Huilotepecanos casi todas las tierras del lado poniente de este pueblo en adjudicación, dejándolos reducidos a la mitad, por esta razón en el año de 1878 se pidió al Ciudadano Jefe Político de Tehuantepec adjudicación como Ejido el resto de terreno que quedaba, lo cual les fue concedido. En 1905 la población contaba con aproximadamente 400 habitantes y una legua cuadrada de terreno de labranza y monte, ya en el año de 1921 es cuando es elevado al rango constitucional de Municipio Libre.

2.4.3.2. ORIGEN Y SIGNIFICADO DEL NOMBRE

Escrituras antiguas de los años de 1600 a 1800 que obran en el archivo Municipal, señalan que el nombre antiguo de HUILOTEPEC, era GUILOTEPEQUE, pero las nuevas generaciones optaron por dejar su nombre como actualmente se le conoce SAN PEDRO HUILOTEPEC, San Pedro en honor al santo patrono del pueblo, San Pedro Apóstol.

En un lienzo cartográfico-genealógico con glosas en zapoteco o diidxa zaa, conocido como el Mapa de Huilotepec, que fué encontrado en el Municipio cuyo original se encuentra actualmente en el archivo del Registro Agrario Nacional en la capital del Estado, aparece una Iglesia, que más bien parece una capilla, está pintada a lado de un cerro que tiene un pájaro encima y abajo la glosa TANIQUEPIXO, el cual consideramos es el nombre original del pueblo en el lenguaje zapoteco, compuesto de “TANI” o “DANI” como actualmente se pronuncia debido a las variaciones que ha sufrido este lenguaje con el paso de los siglos, que significa CERRO; “QUE”, esta es solo una conjunción que se usa en la gramática del zapoteco; y “PIXO”, que repetimos, debido a las variaciones que ha sufrido el zapoteco, se pronuncia actualmente como “VIXHU” el cual es el nombre en zapoteco de una de las múltiples especies de palomas, particularmente la paloma HUILOTA. De esto concluimos que el significado del nombre original del pueblo es: “DANI VIXHU” que quiere decir: “CERRO DE LA HUILOTA”

En la versión Zapoteco-Español, que hizo Joseph W. Whitecotton del vocabulario de la junta colombina, en el que se recogen palabras de un vocabulario de Tílcajete de Fray Juan Francisco Torralba, de 1800, aparece Taniquepixo que actualmente se conoce con el nombre de Huilotepec. Este nombre “HUILOTEPEC” es de origen Náhuatl compuesto de “HUILOTL” que significa HUILOTA o PALOMA y “TEPETL” que significa CERRO; es decir: HUILOTEPEC, de origen Náhuatl, significa: “CERRO DE LA HUILOTA” o “CERRO DE LA PALOMA HUILOTA”.

2.4.3.3. Población.- San Pedro Huilotepec cuenta con una población de 2,839 habitantes según el último censo de población 2010, de los cuales 1397 son Hombres y 1442 Mujeres, la edad mediana es de 23 años en hombres y mujeres, la relación hombres / mujeres es de 96.9

	Total	Hombres	Porcentaje respecto al total	Mujeres	Porcentaje respecto al total
Población 2010	2839	1397	49.20	1442	50.80
Población 2005	2671	1306	48.90	1365	51.10
Población 2000	2588	1294	50.00	1294	50.00
Población de 0-2 años	161	78	48.44	83	51.55
Población de 15 y mas años, 2010	2052	1017	49.56	1035	50.43
Población de 60 años y más, 2010	294	155	52.72	139	47.27
Población Urbana 2010	2827				
Población Rural 2010	12				

Fuente: INEGI. Censo de Población y Vivienda 2010.

2.4.3.4. Saldo Neto Migratorio

Año	Saldo Neto Migratorio (personas)
1995 – 1999	-33
2000 – 2004	-54

Fuente: DIGEPO con datos del INEGI 2005

2.4.3.5. Índice de Masculinidad

Año	Hombres por cada 100 mujeres
2010	96.88
2005	95.68

Fuente: DIGEPO con datos del INEGI 2010

2.4.3.6. Tasa de Crecimiento

Años	%
2000 – 2005	0.55
2005 – 2010	0.56

Fuente: DIGEPO con datos del INEGI 2010

2.4.3.7. Tiempo de Duplicación de la Población

Año base	Tiempo de duplicación de la población (años)	Tiempo de duplicación de la población (años)
2005	126	125

Fuente: DIGEPO con datos del INEGI 2010.

2.4.3.8. Densidad de Población

Año	Densidad de la población (habitantes por Km ²)	Densidad de la población (habitantes por Km ²)
2005	26.17	27.54

Fuente: DIGEPO con datos del INEGI 2010.

2.4.3.9. Grado de Desarrollo Humano

	2000	2005
Grado de desarrollo humano	Medio alto	Medio alto
Índice de desarrollo humano	0.6994	0.7485

Fuente: CONAPO; 2005 Chapingo.

2.4.3.10. Grado de Marginación

	2000	2005
Grado de marginación	Alto	Alto
Índice de marginación	0.5863	0.3703

Fuente: CONAPO 2005

2.4.3.11. Tasa Global de Fecundidad

(Número de hijos nacidos vivos que tendría la mujer al final de su vida reproductiva)

	2000	2005
Tasa de Fecundidad	3.53	1.216396029

Fuente: DIGEPO con datos del INEGI 2005

2.4.3.12. Tasa de Mortalidad Infantil

(Número de defunciones de menores de un año de edad por cada mil nacimientos vivos)

	2000	2005
Tasa de Mortalidad	30.6	5.62

Fuente: DIGEPO con datos del INEGI 2005

2.4.3.13. Desarrollo Humano en la Región Indígena del Istmo

El Índice de Desarrollo Humano, sirve para medir las posibilidades que tiene una población de lograr una vida larga y saludable, de ingresar a los diferentes niveles educativos y de acceder a ingresos que le permitan cubrir satisfactoriamente las necesidades familiares.

El Istmo se encuentra entre las regiones indígenas donde los problemas de desarrollo humano no están muy ligados al rezago en la infraestructura o a la ausencia de oportunidades de acceder a la educación básica. La Región Istmo ocupa el cuarto lugar de 25, en lo que respecta al desarrollo humano en regiones indígenas del País.

Cabe señalar que la fecundidad en muchos de los Municipios que conforman la Región es alta, lo cual implica que las familias tienen que afrontar en diversas ocasiones las cargas económicas de tener muchos hijos.

En lo que respecta a San Pedro Huilotepec, el desarrollo humano dentro del Municipio es de los más bajos en la región y claramente por debajo de Municipios vecinos como Juchitán y Salina Cruz.

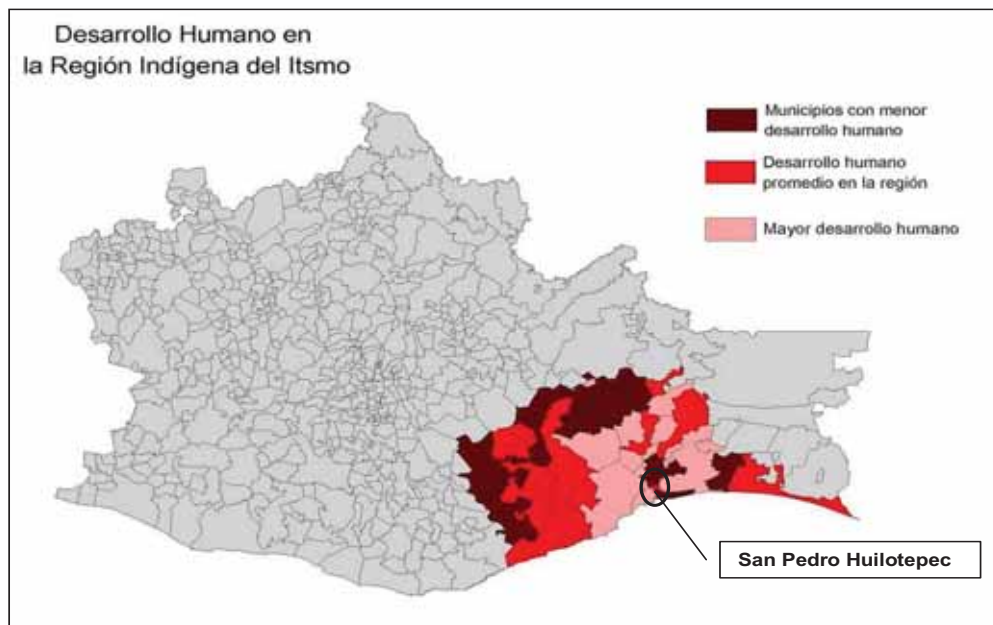

Fig. 21 Desarrollo Humano en San Pedro Huilotepec
Fuente: CDI 2005

Si bien la situación no es extremadamente grave, es evidente que existen problemas que requieren atención inmediata. Por un lado, en lo que toca a la salud de la población, nuestro Municipio tiene un índice de mortalidad infantil muy por encima de Municipios como Santiago Laollaga y Santo Domingo Chihuitan.

Es importante señalar que el nivel de ingresos familiares en el Municipio es muy bajo, por lo cual no alcanzan a cubrir las necesidades diarias.

2.4.3.14. La marginación en la Región del Istmo

El grado de marginación indica las condiciones en las que viven los habitantes de un Municipio a partir del tipo de casa que habitan, el nivel educativo, el nivel de dispersión en pequeñas comunidades, así como la cantidad de salarios mínimos que reciben por su trabajo.

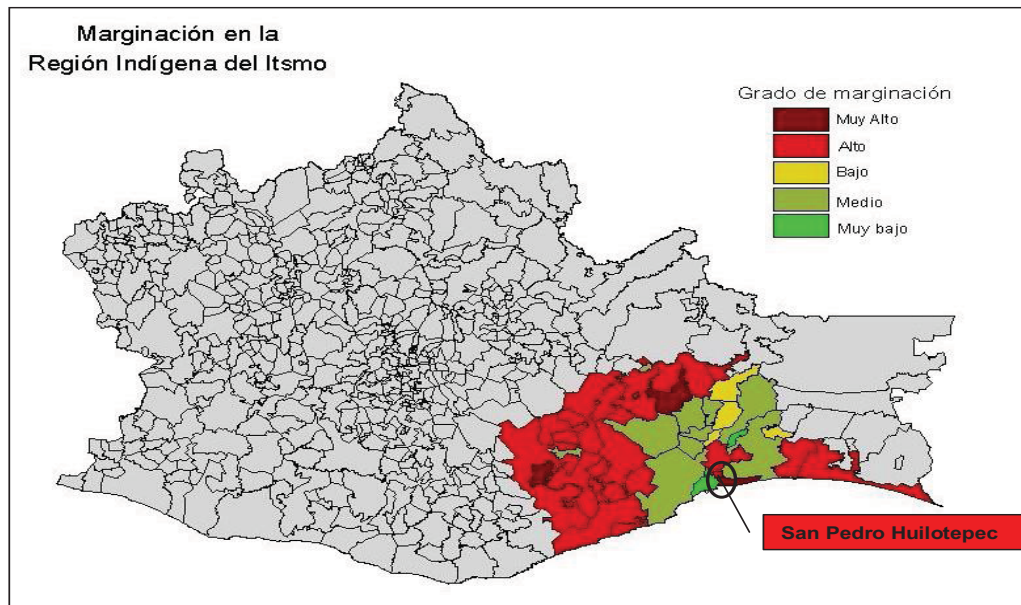

Fig. 22 Grado de Marginación en San Pedro Huilotepec
Fuente: CDI 2005

En general, la marginación tiende a incrementarse en los Municipios que están al oeste y al norte de la región, destacando Municipios como Santa María Quiévolani y Santa María Guienagati. Sin embargo, es en torno a Santo Domingo Tehuantepec y Salina Cruz dónde se concentran los Municipios con mejores condiciones.

No obstante, nuestro Municipio es la excepción, a pesar de su cercanía con los importantes centros económicos de la costa, el grado de marginación en el Municipio es Alto.

Sólo dos Municipios más en toda la región presentan condiciones similares. San Pedro Huilotepec tiene rezagos serios de infraestructura en drenaje y alcantarillado cerca del 12 por ciento de las viviendas carecen de ella, en tanto que cerca del 6 por ciento carecen de agua entubada y cerca del 31 por ciento de las viviendas del Municipio aun tienen piso de tierra.

Es preciso tomar en cuenta que el censo de población y vivienda del 2010 la población total de San Pedro Huilotepec es de 2,839 personas, el cual es zona de alta marginación y de población indígena, y ocupa el lugar 845 en marginación, el lugar 1034 de rezago social a nivel nacional y a nivel Estatal el lugar 347.

Fuente: SEDESOL 2010

Cabe ser mención que el 93.26 % del total de la población hablan la lengua zapoteca, por lo tanto Huilotepec es una población indígena.

2.4.3.15. Información estadística de nuestro Municipio.

grado promedio escolar	7.15
grado promedio escolar HOMBRES	7.89
grado promedio escolar mujeres	6.42
Población económicamente activa	821
Población económicamente activa mujeres	597
Población económicamente activa Hombres	224

Fuente: Censo general de población y vivienda 2010

2.4.3.16. Población Femenina del 12 y mas años

La mayoría de las personas tienen alrededor de 1 a 4 hijos y solo 10 personas tienen 13 ó más hijos. Lo cual indica que existe un control de natalidad comparado con años anteriores.

Fuente: INEGI 2010

2.4.3.17. Población femenina de 12 y mas años, hijos nacidos vivos e hijos sobrevivientes al 17 de octubre del 2010.

Población femenina de 12 y mas años = 1,021	Hijos nacidos vivos		Hijos sobrevivientes	
	total	promedio	total	Promedio
	2682	2.63	2,359	87.96

Del cuadro anterior podemos decir que de la población femenina tiene en promedio por persona 2.63 hijos el cual da un total de 2,682 hijos, de los cuales el 87.96 % sobrevive, y el índice de mortalidad es del 12.04 % equivalente a 323 hijos.

Fuente: INEGI 2010.

2.4.3.18. Población de 0 a 4 Años (2005- 2010).

En los siguientes cuadros se observan como disminuye el número de nacimientos para el 2005, el cual quiere decir que conforme pasa los años el índice de natalidad disminuye para nuestro Municipio.

2005			
Total	Hombres	mujeres	No esp.
237	116	121	0

2010			
Total	Hombres	mujeres	No esp.
161	78	83	0

Fuente: INEGI 2005 -2010

2.4.3.19. Defunciones generales del Municipio de residencia Habitual del fallecido según sexo.

Total	Hombres	Mujeres	No especificado
3	1	2	0

Como podemos observar en el cuadro anterior del total de la población 2839, el 0.001 % aproximadamente falleció en este año y es casi equitativo por sexo.

Fuente: INEGI 2010

2.4.3.20. Hogares en el Municipio según número de Integrantes

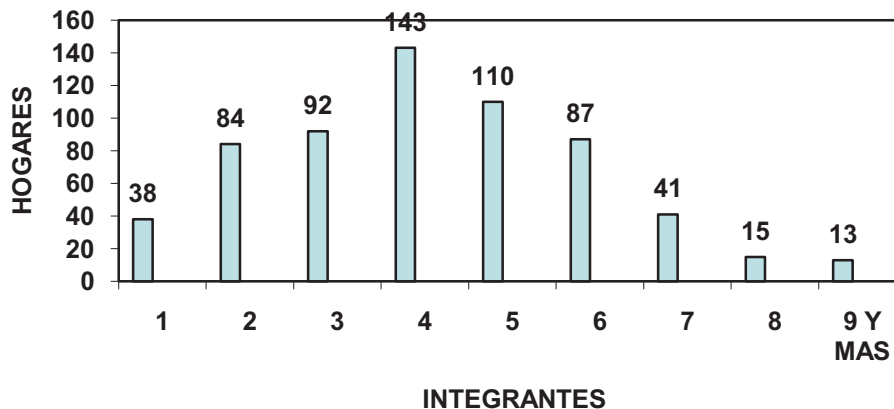

En la grafica anterior podemos observar que en San Pedro Huilotepec 143 hogares están integradas por alrededor de 4 integrantes, el cual abarca el 22.95% del total de hogares y solo el 2.08% es ocupado por 9 ó más integrantes. El total de hogares de este Municipio es de 689.

Fuente: INEGI 2010.

2.4.3.21. Población en Hogares del Municipio de San Pedro Huilotepec por sexo según tipo de Hogar.

total de hogares censales	689
hogares censales con jefatura masculina	566
hogares censales con jefatura femenina	123
población en hogares censales	2839
población en hogares censales con jefatura masculina	2417
población en hogares censales con jefatura femenina	422
total viviendas habitadas	689
total viviendas particulares	739
viviendas particulares habitadas	689
viviendas particulares deshabitadas	34
promedio de ocupantes en viviendas particulares	4.12

En la tabla anterior observamos que existe mayor número de hogares familiares con jefatura de familia masculina pero con una cantidad considerable de jefatura femenina., lo que representa el 17.85% del total.

Fuente: INEGI 2010.

2.4.3.22. Población de 5 y más años

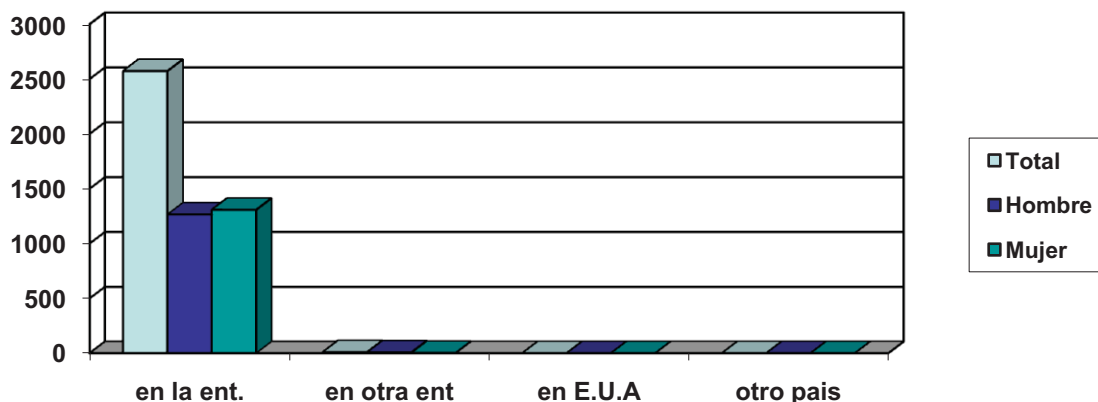

En la grafica anterior podemos deducir que la mayor parte de los habitantes del Municipio radican dentro del estado de Oaxaca con un total de 2572 personas, lo que nos indica que no existen problemas de migración en este Municipio.

Fuente: INEGI 2010

2.4.3.23 Vivienda y Urbanización

En el Municipio de San Pedro Huilotepec según el INEGI se reportan dos localidades y la cabecera Municipal está clasificada dentro de las localidades de 2,500 a 4999 habitantes.

Existe 689 viviendas particulares, en la cual lo ocupan 2,839 personas de diferentes sexos., la mayoría de las viviendas particulares son casa independiente, del total de vivienda el 99.51% son independiente, solo 1 es departamento en edificio y 2 no está especificado.

2.4.3.23.1 Viviendas particulares según material en pisos.



En la grafica anterior podemos observar que el 69.37% del total de Viviendas poseen pisos de cemento firme, mientras que el 30.47 % poseen piso de tierra.

viviendas particulares habitadas con piso de material diferente de tierra	478
viviendas particulares habitadas con piso de tierra	210
viviendas particulares habitadas que disponen de luz eléctrica	651
viviendas sin luz eléctrica	36
viviendas con agua entubada	654
viviendas sin agua entubada	34
viviendas con excusado o sanitario	605
viviendas con drenaje	609
viviendas sin drenaje	77

Fuente: INEGI 2010

2.4.3.23.2 Viviendas Particulares y que disponen de energía eléctrica, agua de la red pública, drenaje y tipo de cocina.

Viviendas particulares	Viviendas que disponen de energía eléctrica		Viviendas con agua		Viviendas con drenaje		Se cocina con leña o carbón	
689	651	94.48%	654	94.92%	609	88.38%	401	58.20%

Con respecto al cuadro anterior indica que en San Pedro Huilotepec el 94.48% de las viviendas disponen de energía eléctrica, el 94.92% cuentan con el sistema de agua potable, el 88.38% de las viviendas tienen drenaje y en el 58.20% de las viviendas se cocina con leña o carbón.

Fuente: INEGI 2010

2.4.3.24. Salud

San Pedro Huilotepec Actualmente cuenta con un solo centro de salud disperso, en donde se atiende toda la población, para atender existe 1 Médico Titulado y tres enfermeras en asistencia social SSO, dentro de las enfermedades más frecuentes que se presenta están los siguientes:

Enfermedad	Numero	Tasa
1.-Infección por enfermedad respiratoria	377	48.33%
2.-infección por enfermedades diarreicas	66	8.46%
3.-I.U.U	84	10.76 %
4.-PARASITOSIS	15	1.92%
5.-DESNUTRICION	33	4.23%
6.-EMBARAZO	22	2.82%
7.-DIABETES	64	8.20%
8.-HIPERTENSION	57	7.30%
9.-ODONTOPATIAS	2	0.25%
10.-I.T.S	60	7.69%
TOTAL	780	99.96%

Fuente: Centro de Salud Rural Disperso, San Pedro Huilotepec.

población sin derechohabiencia a servicios de salud	797
población derechohabiente a servicios de salud	2038
población derechohabiente del IMSS	385
Población derechohabiente del ISSSTE	249
población derechohabiente por el Seguro popular	979
población soltera o unida de 12 y mas	773
población casada o unida de 12 años y mas	1271
población separada de 12 y mas	170

Anualmente en este centro de salud existen un total de 3,751 consultas impartidas al 100% por solo el S.S.O, así mismo existen una población de 979 derechohabientes con el seguro popular, 249 con ISSSTE, CON IMSS 385, 797 personas sin derechohabiente, 2038 con derechohabiente.

Fuente: INEGI 2010



Fig. 23 Centro de Salud Disperso del Municipio

2.4.3.25. Educación

EDUCACION Y CULTURA	MUNICIPAL	ESTATAL
Población de 6 y más años, 2010	2,526	3,327,251
Población de 5 y más años con primaria, 2010	1,090	1,517,155
Población de 18 años y más con nivel profesional, 2010	188	243,503
Población de 18 años y más con posgrado, 2010	2	13,294
Alumnos egresados en preescolar, 2009	47	73,526
Alumnos egresados en primaria, 2009	58	84,237
Alumnos egresados en secundaria, 2009	39	61,371
Alumnos egresados en profesional técnico, 2009	0	870
Alumnos egresados en bachillerato, 2009	27	27,204
Total de escuelas en educación básica y media superior, 2009	5	12,847
Escuelas en preescolar, 2009	1	4,513
Escuelas en primaria, 2009	2	5,593
Escuelas en secundaria, 2009	1	2,130
Escuelas en profesional técnico, 2009	0	17
Escuelas en bachillerato, 2009	1	594
Personal docente en preescolar, 2009	5	9,476
Personal docente en primaria, 2009	18	26,812
Personal docente en secundaria, 2009	8	12,975
Personal docente en profesional técnico, 2009	0	476
Personal docente en bachillerato, 2009	3	6,566
Alumnos egresados en primaria indígena, 2009	0	21,783
Escuelas en primaria indígena, 2009	0	1,728
Personal docente en primaria indígena, 2009	0	6,905
Escuelas en formación para el trabajo, 2009	0	154
Personal docente en formación para el trabajo, 2009	0	1,678
Personal docente en Centros de Desarrollo Infantil, 2009	0	162
Personal docente en educación especial, 2009	0	711
Bibliotecas en educación básica, media y superior de la modalidad escolarizada, 2009	No disponible	200
Bibliotecas públicas, 2009	1	466
Grado promedio de escolaridad de la población de 15 y más años, 2010	7.15	6.9
Consultas realizadas en bibliotecas públicas, 2009	2,556	1,845,681

Fuente: tabla de estadística del INEGI 2010,
<http://www.inegi.org.mx/sistemas/mexicocifras/default.aspx?ent=20>

En relación con la educación formal de la población las cifras oficiales indican que:

- 16 de cada 100 habitantes mayores de 6 años no saben leer y escribir, el 11% son mujeres.
- El promedio de escolaridad es de 7.15, mientras que en el estado es de 6.9
- El 43% de las personas de 5 y más años cuentan con educación primaria mientras que en el estado es el 46%.

Para que los niños y jóvenes puedan asistir a la escuela en el Municipio existen 1 jardín de niños, 2 escuelas primarias, 1 escuela telesecundaria y 1 bachillerato.

Fuente: INEGI 2010



Fig. 24 Centros Educativos del Municipio

2.4.3.26 Carreteras, Caminos Rurales y Caminos Cosecheros

La distancia aproximada de la capital del estado a la cabecera Municipal es de 276 Kilómetros.

El acceso al Municipio se hace por Salina Cruz a partir de ésta ciudad se toma la carretera revestida (5 kilómetros que a la fecha se encuentra en mal estado y se requiere la pavimentación asfáltica de 5 km.) hasta llegar a San Pedro Huilotepec. Existe transporte público que traslada a la población de San Pedro Huilotepec a Salina Cruz, de donde es posible trasladarse a la ciudad de Oaxaca.

El Municipio de San Pedro Huilotepec también cuenta con un camino que lo comunica con la población de San Blas Atempa, dicho camino tiene una longitud de 10 kilómetros al límite, el cual actualmente está en mejoramiento con carpeta asfáltica de los cuales 5 kilómetros, se requiere por lo menos la rehabilitación.

Así mismo San Pedro Huilotepec cuenta con otro camino de terracería que lo comunica con el Ejido Emiliano Zapata, Agencia de Juchitán de Zaragoza el cual tiene una longitud de aproximadamente 6 kilómetros, y también se encuentra actualmente en malas condiciones para transitarla, requiere su rehabilitación o pavimentación con asfalto.

San Pedro Huilotepec lo comunica con la población de Huazantlán del Rió, Agencia de San Mateo del Mar a través de una carretera que actualmente está en buenas condiciones con carpeta asfáltica, con longitud de 3 kilómetros.

Además de estos caminos cabe ser mención que en este Municipio existen caminos cosecheros que nunca han sido rehabilitados y en épocas de lluvias para los campesinos les es imposible sacar sus cosechas, existen en este Municipio alrededor de 30 caminos cosecheros, con longitudes en promedio de 3 kilómetros cada uno y se requiere la Rehabilitación de dichos caminos cosecheros.

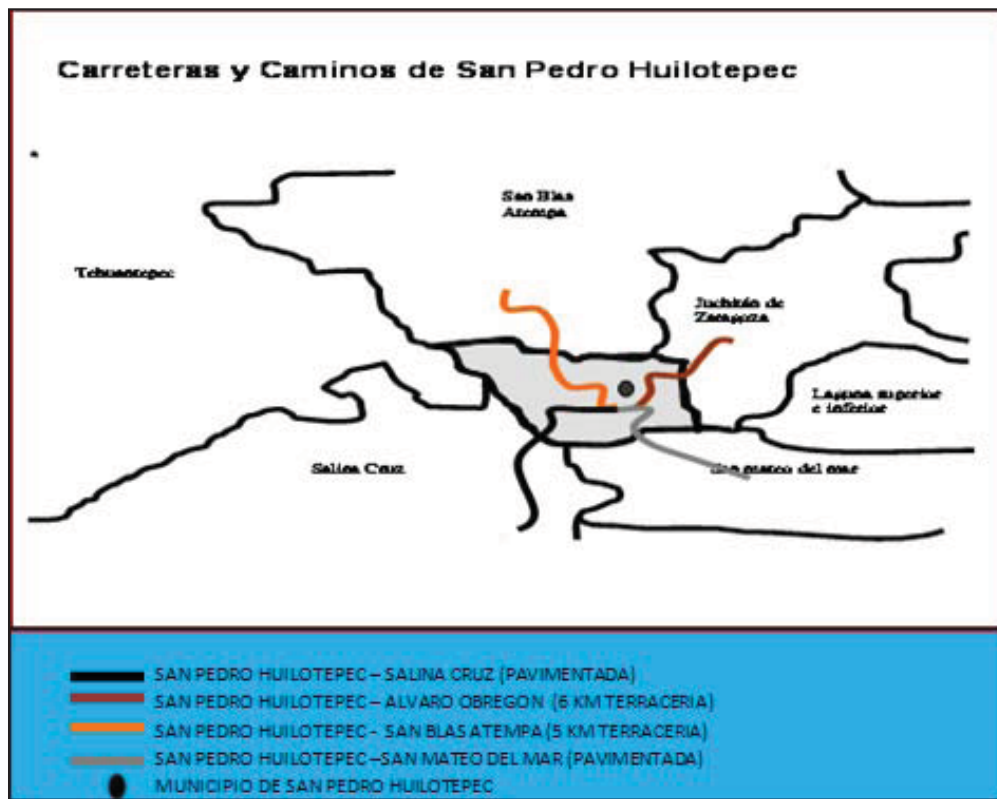

Fig. 25 Caminos y carreteras del Municipio

Fuente: elaboración propia

2.4.3.27 Sistema de Transporte

2.4.3.27.1 Transporte privado

Un factor importante de medio de desplazamiento en el Municipio, es el Transporte Privado, ya que del total de la población del Municipio, un 10% se desplaza en automóvil, habiendo un promedio de 80 vehículos automotores particulares que circulan en San Pedro Huilotepec para sus diferentes destinos, originando con ello, severos congestionamientos en toda la infraestructura de la red carretera vial, principalmente en las horas de mayor demanda.

2.4.3.27.2 Sistema de Transporte Público

En la actualidad en el Municipio de San Pedro Huilotepec, a pesar de que presenta una cobertura del Servicio de Transporte Público; brindado por dos líneas de taxis denominada Sitio "San Pedro" representada por la C. Vianey Rasgado Chiñas y Otra denominada Sitio "Guivixhuhüini" cuyos propietarios son el C. Eduardo Desalez Silva y C. Juan Vásquez López la primera con una amplitud de 7 taxis y la segunda con dos taxis ,ambos tiene sitio en Calle Manzanillo, servicio mixto de pasaje y carga que consta de 4 camionetas cuyo representante es el C. Zenaida Vásquez Guzmán y 2 Autobuses comunitarios de pasajeros los cuales tienen su paradero en calle Juana C. Romero administrado por la Autoridad Municipal, las dos líneas de taxis tienen una problemática muy aguda debido a la gran saturación de rutas, aunado a lo anterior, existen problemas de toda índole; como inseguridad, mal servicio, grandes emisiones de contaminantes, accidentes automovilísticos , de este servicio que brindan las 3 líneas es con la ruta de Huilotepec a Salina Cruz y viceversa.



Fig. 26 Transporte Publico Microbuses



Fig.27 Servicio de Mototaxis

Sistema de Transporte Público de Mototaxis

En los últimos años este medio de transporte ha revolucionado en todo el estado lo que ha hecho que las personas de esta comunidad lo acepten como medio de transporte dentro de la comunidad, actualmente se encuentran regidos por un comité de Mototaxis cuyo Presidente es el C. Nicolás Ruiz Palacios , Secretario C. Juan Manuel Noyola López y Tesorero C. Eusebio Romero Alquisirez , poseen un reglamento interno, este comité se encargan de regular dicho servicio, actualmente existen 45 Mototaxis de una sola línea llamada "DANNI VIXHU" que brinda el servicio.

2.4.3.28 Pavimentación

Los datos que presentan el Censo de Población y Vivienda 2010 indican que la cobertura de pavimentación para el Municipio de San Pedro Huilotepec es solo el 60%, mientras que el restante que son la mayoría no se encuentran pavimentadas.

Dentro de la demanda de los habitantes indican que es indispensable realizar trabajos de pavimentación, así como de puentes peatonales para transitar en los lugares donde atraviesan arroyos en épocas de lluvias.

2.4.3.29 Telecomunicaciones

viviendas con radio	469
viviendas con automóvil	80
viviendas con computadora	68
viviendas con telefonía fija	91
viviendas con celular	362
viviendas con internet	13

Actualmente el Municipio de San Pedro Huilotepec Cuenta con servicio de correos, telégrafos, SKY, MEGACABLE TELECOMUNICACIONES, recibe las señales de la radio con frecuencias en AM y FM, recibe también 4 señales de Televisión, y 3 Aparatos de sonidos.

Así mismo en la población existe el servicio de Teléfonos de México (TELMEX) con 91 usuarios, al igual con dos casetas telefónicas para el público en general el cual se encuentra ubicado frente al Palacio Municipal.

2.4.3.30 Cultura y deporte

El Municipio de San Pedro Huilotepec cuenta con una casa del pueblo, en la cual se realizan algunos talleres, actualmente se imparte un taller de danza folklórica, danza Moderna y taller de Música en la cual asisten alrededor de 72 personas.

Este Municipio es de origen zapoteca por lo que el 93.26% de los adultos hablan dicha lengua indígena., así mismo se cuenta con un templo construido en el año de 1500, en donde acude las personas de religión católica.

El deporte en el Municipio es el principal medio de recreación, en donde asisten alrededor de 160 personas diariamente para practicar algún deporte, en San Pedro Huilotepec cuenta con 1 Campo de fútbol llanero con medidas de 120 m de largo x 90 m de ancho y 1 campo de béisbol con un área de 0.8 ha ,3 canchas de básquetbol con 26 m de longitud x 14 m de ancho cada uno, los cuales se encuentran en condiciones regulares.

2.4.3.31 Costumbres y Tradiciones

2.4.3.31.1 Fiestas

La principal fiesta del Municipio de San Pedro Huilotepec se celebra el 29 de junio en honor a San Pedro Apóstol, estas festividades comienzan desde el día 31 de Mayo con la tradicional calenda ,donde se festeja la bienvenida del mes de la festividad con sones de la región , interpretados por bandas de música de viento y flauta de carrizo con tambores de cuero , así mismo se baila el tradicional son del ombligo o son de la media noche acompañado de las tradicionales marmotas y ramas de sauces , en el cual expresan o piden a los dioses la lluvias para los campos, todos los gastos corren a cargo de los mayordomos.

Posteriormente para el día 27 de Junio se realiza una fiesta de coronación donde se presenta la reina de las festividades, al igual que sus princesas, se invita a toda la población para que asistan y prueben el tradicional “lomito”de res.

Para el día 28 del mismo mes se invita a todas las muchachas para que asistan al tradicional convite de flores y regada de frutas, en el cual también asisten la reina, el capitán y capitana, por la noche se vuelve a invitar a la población para la quema de los fuegos artificiales.

El día 29 de junio se realiza una misa, y posteriormente al baile en el domicilio de los mayordomos, el día 30 como ya es tradicional a la lavada de olla o termino de las festividades, donde se agradece la participación de los mayordomos salientes, y posteriormente se presentan a los nuevos mayordomos en el caso de que no existan nuevos mayordomos se nombra un comité de festejos para que realice las gestiones para el siguiente año.

2.4.3.31.2 Gastronomía

Dentro de la población las mujeres Huilotepecanas preparan ricos alimentos como son: Barbacoa, pescados y mariscos, caldo y mole de res y de iguana, garnachas, guetavingui, totopo, tortillas de varios sabores, Tamales, Tamalitos, Tlayudas, lomitos, Rellenos, Chiles rellenos, horneados de paloma, conejo, armadillo, pozol.

Dentro de sus dulces se encuentran los curados de ciruela, nanche, mango, coco, chilacayota, papaya, almendra, dulce de limón, calabaza, regañada, Nicuatole, Lechecilla, Atole de Panela , estorrejas y Nuegano.

2.4.3.31.3 Música

Son sones regionales del Istmo de Tehuantepec y en caso de una boda se baila behua shiñaa y el son medio shiga, Gallina ciega, La cola, la botella.

En las mayordomías se bailan, el son de la Media Noche, la Marcha, Dianas, Sandunga, son de los cocos, Son Bandaga.

Es necesario ser mención que San Pedro Huilotepec carece de una buena organización de los pobladores para acceder a todos los programas de apoyo de los Gobiernos, esto no se ha realizado debido al conflicto político que ha vivido recientemente el Municipio.

2.4.3.32 Justicia

En el Municipio la Ley se garantiza a través de un cuerpo colegiado representado por el sindico procurador Municipal, (en base a la Ley y apegado a las costumbres) y un grupo de policía. Los delitos más comunes es la violencia intrafamiliar, robo, pleitos y lesiones, esto ocasionado por el alcoholismo y la drogadicción. Según la gravedad del delito se turna a la agencia del ministerio público Federal o Estatal. Entre los delitos registrados por los juzgados de primera instancia, que se han presentado en el Municipio, se encuentran principalmente robo, lesiones, daño en propiedad ajena, amenazas, violencia intrafamiliar. Para combatir estos delitos se requiere realizar ponencias sobre la violencia intrafamiliar en el Municipio, así como pláticas sobre los programas de Atención de la CNDH, Campañas de concientización sobre el alcoholismo y drogadicción.

2.4.3.33 Religión.- En el siguiente cuadro podemos observar los tipos de religiones que existen en nuestro Municipio:

Religión de 5 años y más

Asociaciones Religiosas	Domicilio	Asistentes
Católica	Calle Independencia s/n, San Pedro Huilotepec, Oax.	2141
Testigos de Jehová	Camino canal de riego, San Pedro Huilotepec, Oax.	165
Adventistas	Calle Buenos Aires s/n, San Pedro Huilotepec, Oax.	101
Pentecostés	Callejón Venustiano Carranza, San Pedro Huilotepec, Oax.	64
No especificado		6
Sin religión		354
Total		2831

Como se puede observar en el Cuadro anterior en el Municipio existen 4 tipos de Religiones, en la cual la católica es la que sobresale con 2,141 Personas.

Fuente: INEGI 2010 e Investigación de Campo.

2.4.4 EJE ECONÓMICO

Crecimiento económico, competitividad y empleo. Este eje se orienta al fomento de la economía Huilotepecana para la atracción de inversiones, la generación de empleos y el fortalecimiento a la competitividad. Además, se plantean las estrategias y líneas de acción relativas al fortalecimiento de los sectores económicos estratégicos, la innovación y desarrollo tecnológico, la construcción de infraestructura productiva y la formulación de proyectos comunitarios y productivos consistentes con los valores e identidad de las culturas originarias, principalmente.

La principal actividad económica del Municipio es del sector terciario en la que destaca la venta de comidas y servicio al sector educación (maestros), seguidos después el sector primario en la que existen productores de maíz, ajonjolí y actualmente el sorgo, también en el Municipio existe la actividad de la ganadería en porcentaje menor que la agricultura, así mismo la otra actividad económica es del sector secundario por la ubicación del puerto de salina cruz en donde se ubica la refinería el cual genera ingresos para las familias del Municipio.

2.4.4.1 Trabajo

2.4.4.1.1. Población Económicamente Activa por Sector

De acuerdo con cifras al año 2010 presentadas por el INEGI, la población económicamente activa (PEA) total del Municipio asciende a 821 personas y representa el 37.01% el cual se presenta de la siguiente manera:

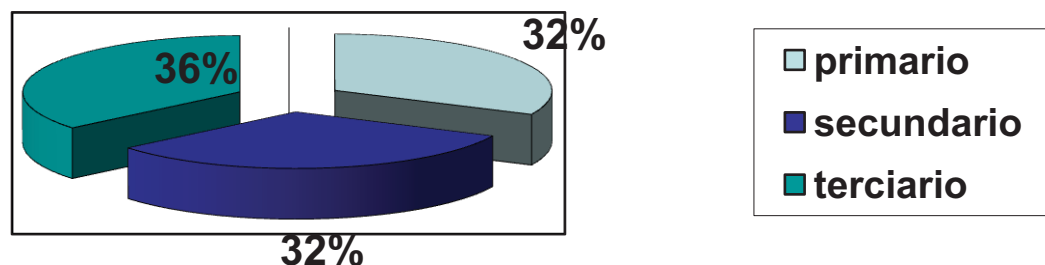

En cuanto a la población económicamente inactiva, representa un 62.75% de la población de 12 años y más, la mayor parte son mujeres y las principales causas de inactividad por orden jerárquico son: personas dedicadas a los quehaceres del hogar, estudiantes, incapacitados permanentemente para trabajar, pensionados y jubilados y otros tipos de inactividad.

Población económicamente activa	821
Población económicamente activa mujeres	597
Población económicamente activa Hombres	224
población económicamente inactiva	1392
población económicamente inactiva hombres	489
población económicamente inactiva mujeres	903

Fuente: INEGI 2010

2.4.4.1.2. Sector primario

2.4.4.1.2.1 Agricultura

El maíz para alimento familiar es la prioridad de producción, la milpa (el maíz en asociación con otros cultivos mesoamericanos) es la base original a los sistemas productivos ha sido influida por la llegada de otras actividades del tiempo colonial (ganadería y cultivos de invierno) y del siglo XX. El más exitoso y generalizado de los cultivos para el ingreso ha sido el ajonjolí que fue introducido en el siglo XVI y llegó a ser un cultivo muy importante en todas las zonas donde se puede sembrar, es decir, básicamente desde 10 a 1400 msnm (ADERSA, 1996) .

En el Municipio, 25 de cada 100 personas que realizan alguna actividad productiva perciben menos de un salario mínimo, 32 de cada 100 perciben de 1 hasta 2 salarios mínimos y solo 8 de cada 100 perciben hasta 5 salarios mínimos lo que muestra una desigualdad en la distribución del ingreso. Esta situación está estrechamente relacionada con la actividad económica preponderante del Municipio, en el que ocupan gran esfuerzo y largas jornadas de trabajo para obtener la producción deseada; en este sentido, 30 de cada 100 personas trabajan de 40 a 48 horas a la semana.

San Pedro Huilotepec cuenta con una ex bodega Conasupo, el cual se encuentra abandonado, y en malas condiciones, lo que implica la importancia para la ejecución de un nuevo proyecto que acopie los granos básicos que se producen en el lugar, para la venta a mayoreo con empresas Nacionales.

Las tierras que se posee son de régimen comunal, existe un núcleo agrario que es el de San Pedro Huilotepec con resolución presidencial de 04 de Marzo de 1966 .sin embargo existe un conflicto por una superficie aún no determinada o indefinición de linderos con San Mateo del Mar, sin que a la fecha hayan permitido la realización de los trabajos técnicos para determinar las superficies y sus linderos , por lo que se requiere el Apoyo Institucional de las Dependencias Correspondientes para dar Solución a este Problema.

Producto Agrícola	Superficie Aprovechada (ha)	Nº Productores Totales	% del Total de Productores en el Territorio	Nº Productores de Baja Escala Económica	Generación de Valor a Nivel Primario (\$)
Ajonjolí	120	56	27.31	33	1,536,000.00
Maíz grano	206	99	48.29	85	1,081,500.00
Sorgo grano	199	12	24.40	2	1,432,800.00
Totales	525	205	100	156	4,050,300.00

Fuente: OEIDRUS 2010 OAXACA

Como se puede mostrar en la tabla anterior el cultivo con mayor presencia en el Municipio es el Maíz seguido después el Ajonjolí y Posteriormente el Sorgo, aunque también se tiene presencia del Cultivo de Hortalizas a nivel traspatio y en pequeñas parcelas de 0.5 a 1 ha a nivel Familiar para consumo y para comercialización a nivel Local, las hortalizas de Mayor Importancia es el Jitomate Saladett , Jitomate Criollo , Chile Habanero , Cilantro y lechugas , que se siembran en épocas de sequia para poder controlar algunos Factores como la Humedad , Plagas y Enfermedades ,debido a la falta de Infraestructura (Invernaderos , Malla Sombras y Sistemas de Riego Sofisticados) no se ha podido explotar en gran cantidad estos Productos , ya que los recursos (Suelo) mas importante están disponibles en el Municipio.

2.4.4.1.2.2 Ganadería

En San Pedro Huilotepec también existe la cría y reproducción de aves de corral, ganado bovino, porcino, ovino y caprino, los productos que se generan de estas actividades, se consideran como un complemento de la alimentación e ingresos familiares.

Existe una gran diferencia entre la cría de bovinos con las demás especies pues mientras que para éstos se acostumbra el sistema extensivo y se requiere de considerables superficies aptas para pastoreo, en el caso de los porcinos y aves se utiliza el sistema de traspatio; que implica la eficiente utilización de desperdicios y subproductos agrícolas así como de mano de obra familiar pues participan mujeres y niños, en cuanto a superficie, tan solo se requiere el solar familiar; este sistema permite a las familias acceder a la proteína de origen animal (carne y huevo) a bajos costos en el caso de las aves y acumular un pequeño capital o especie para contingencias o fiestas locales en el caso de los cerdos ,este sistema se caracteriza también por la escasa tecnología aplicada y como consecuencia, por una baja productividad.

En la zona del Istmo de Tehuantepec se cría un promedio de 13 gallinas y 2 a 3 gallos por unidad de producción y de 5 a 6 guajolotes; en su mayoría los alimentan con masa de maíz y residuos de cocina. Las hierbas nativas como quelite, epazote, semillas de paral y los insectos como, hormigas, larvas de moscas y chapulines, representan las fuentes de alimentación que estos animales recolectan en el patio de la casa y la parcela agrícola. A cambio, una gallina criolla produce un promedio de 72 huevos para plato y 18 pollitos por

año, lo que representa un ingreso de aproximadamente \$ 400.00 por animal (ADERSA, 1996).



Fig. 29 Usos de los Bovinos en el Municipio

En San Pedro Huilotepec es usual la yunta de bueyes para la agricultura y las carretas que transportan la cosecha.

La cría de cerdos es importante a nivel traspatio porque representa una forma de acumulación que se integra de manera eficiente a la economía doméstica, esta afirmación es únicamente en el sentido de que se aprovechan desperdicios y mano de obra que de otra manera no tendrían uso. La forma tradicional en que se lleva a cabo esta actividad es que algunas personas los tienen encerrados en corrales y otras permiten que los animales vaguen libremente por el huerto familiar e incluso por las calles para su manutención, proporcionando desperdicios de cocina.

La mayor parte de los animales son criollos con pocas cualidades productivas, se carece de todo sistema de prevención y control de enfermedades incluyendo las parasitarias que causan zoonosis como la cisticercosis y triquinosis. Los ciclos productivos son demasiado largos y se presentan mortalidades elevadas por todas las deficiencias que existen; por otro lado se obtienen precios muy bajos en la comercialización de lechones o animales para sacrificio. Los cerdos se utilizan de forma común para hacer fiestas o en ocasiones especiales.

2.4.4.1.2.3. Pesca

En el territorio Municipal se practica la pesca a nivel de subsistencia, por lo regular con arpón, atarrayas y copos las corrientes utilizadas son de todas de agua dulce y se extraen especies como mojarra tilapia, bagre, pescado español, popoyote, tripón, dormilón, chacal y langostino

Los volúmenes de extracción no están determinados pues a nivel familiar se obtiene una cantidad suficiente para el autoconsumo.

Sin embargo existe el potencial para la producción a nivel estanques, pero por la falta de infraestructura y equipamiento no se han podido desarrollar estos tipos de proyectos productivos, que serán de gran apoyo para la economía familiar, se requiere de la Infraestructura y Equipamiento para explotar este Potencial.

2.4.4.1.3. Sector Secundario

2.4.4.1.3.1 Minería

Actualmente en el Municipio de San Pedro Huilotepec, existen 3 Unidades económicas (Gravera “Huilotepec”, Gravera “María del Pilar” y Gravera “Yolanda”) para la extracción de Agregados pétreos (Arena y Grava) los cuales 2 poseen concesiones por parte de la CONAGUA para extraer en el Río Tehuantepec alrededor de 16000M³ y 7500M³ de material durante todo el año.

Fuente: REPDA CONAGUA 2011

En estas unidades económicas se encuentran trabajando alrededor de 10 personas en cada una, de los cuales el 80% son de la población. Así mismo algunas personas laboran en compañías constructoras del Puerto de Salina Cruz y solo una pequeña cantidad en la Refinería del Pacífico (PEMEX).

2.4.4.1.4 Sector Terciario

La población empleada en el sector terciario representa el 36% de la población económicamente activa; que es la mayor comparada con el sector secundario (32%) y primario (32%); gran parte de la población es empleada del IEEPO, es decir, son maestros. El sector salud emplea menos personal que el sector educativo y la iniciativa privada participa mucho menos pero destaca el servicio de transporte, los comercios caseros, y los puestos de comidas en el mercado.

2.4.4.1.4.1 Comercio

El comercio en la región ha estado ligado al acaparamiento y la especulación; la oferta de aves, cítricos y granos básicos es adquirida por algunas minorías de las localidades o de la región. Los días de plaza se pueden observar en el Mercado Municipal principalmente los puestos de comida, verduras, frutas, pescados, mariscos, queso, ropa, también se puede encontrar carne de bovino, pollo y cerdo.

Los comercios misceláneos que se observan la mayoría son de particulares y uno solo es de Tienda Comunitaria DICONSA el cual se encuentra operando actualmente. Por lo regular, en el mercado de Salina Cruz se pueden encontrar todas las cosas que se necesitan y es factible desplazarse para surtirlo que se requiere durante la semana, es una costumbre en las localidades cercanas ir a este mercado por lo menos una vez al mes.

La molienda de nixtamal y fabricación de tortillas es una actividad básica para el autoconsumo, existen dos establecimientos de máquina tortilladora (Tortillería “La Favorita” y Tortillería “Flor de Maíz”) para el abasto popular.

En San Pedro Huilotepec la mayor parte de las mujeres se dedican a elaborar totopos que luego se comercializan en la región, aunque en este proceso intervienen muchos

intermediarios, por la falta de Proyectos que promuevan la creación de Pequeñas empresas para que estas Mujeres puedan vender a nivel Regional , Nacional sus productos.



Fig. 30 Mercado Municipal

2.4.4.1.4.2 Servicios

2.4.4.1.4.2.1 Transporte

En San Pedro Huilotepec, existen servicios de Mototaxis con aproximadamente 45 vehículos, los cuales solo están autorizados para el transporte de personas en el interior de la población y en algunas rancherías cercanas, este tipo de servicio genera alrededor de 50 Empleos Directos y 5 Indirectos.

También existe una parte de la población que se dedica al transporte público al puerto de Salina Cruz ,principalmente de la línea de Taxis “San Pedro Huilotepec” con 10 Personas empleadas , y de la línea de Carga y transporte se emplea 5 personas.

2.4.4.1.4.2.2 Internet

Actualmente en la localidad existe el servicio de internet proporcionado por la empresa de MEGACABLE, en domicilios particulares así como 3 negocios que ofrecen el servicio por tiempo de ocupación alrededor de 10.00 por hora, también el servicio es proporcionado por el Ayuntamiento a un bajo costo para el beneficio de la población estudiantil.

2.4.5 EJE INSTITUCIONAL

Gobierno honesto y de resultados. Este eje busca atender el compromiso del actual gobierno de impulsar una forma de gobernar democrática, moderna, transparente y, sobre todo, efectiva, con una clara orientación a resultados. En este sentido, es de la mayor relevancia la existencia de mecanismos de transparencia y rendición de cuentas que permitan evaluar los alcances y resultados que la política gubernamental. Este eje incluye diagnósticos, estrategias y líneas de acción en temas como el combate a la corrupción, el fortalecimiento de las finanzas públicas, la coordinación institucional y la vocación del servicio público en beneficio de la población.

La actual administración Municipal que encabeza el Presidente Municipal se encuentran regidores de diversos ámbitos para el desarrollo en la cual el mayor porcentaje cuenta con experiencias para asumir cargos por lo que se han empezado a ejecutar trabajos y proyectos programados, así mismo este Ayuntamiento no cuenta con suficientes maquinarias y equipos para la implementación de las obras y servicios que ofrece dicho Ayuntamiento mas sin embargo se encuentran en la mayor disposición para la gestión con otras empresas privadas en la prestación o arrendamiento de algún equipo para complementar los trabajos.

2.4.5.1 Infraestructura y equipo Municipal.



Fig. 31 Palacio Municipal



Fig. 32 Auditorio Municipal

2.4.5.1.2 Infraestructuras físicas

Para la realización de sus diferentes actividades el ayuntamiento cuenta con infraestructuras físicas como 1 Palacio Municipal, 1 Auditorio Municipal, 1 mercado Público, 1 biblioteca Pública, 1 casa del Pueblo, 1 casa de música infantil, así como materiales que se describen en el Anexo 3 del Inventario existente en el Municipio, en el cual se observa que son suficientes para realizar las labores solo de oficina.

2.4.5.1.3 Maquinaria y Equipos

Los medios de transporte con que cuenta el Municipio son 10, del cual el 80% se encuentran en buenas condiciones, las demás frecuentemente requieren de

mantenimiento lo que genera altos costos para repararlas. (Ver inventario Municipal anexo)

Fuente: Inventario Municipal



Fig. 33 Principales Vehículos del Municipio

2.4.5.2 Caracterización del Ayuntamiento

La elección de las autoridades Municipales se realiza por el sistema de partidos políticos, durando un periodo de 3 años.

El H. Ayuntamiento está integrado por: Presidente Municipal, Síndico Municipal; cinco Regidores: Hacienda, Obras Publicas, Educación, Salud y Ecología; se cuenta con un equipo de trabajo integrado por: Secretario y el Tesorero Municipal, un Juez Municipal y secretario así como dos comandantes de la Policía Municipal.

2.4.5.2.1 Organización y Estructura de la Administración Pública Municipal

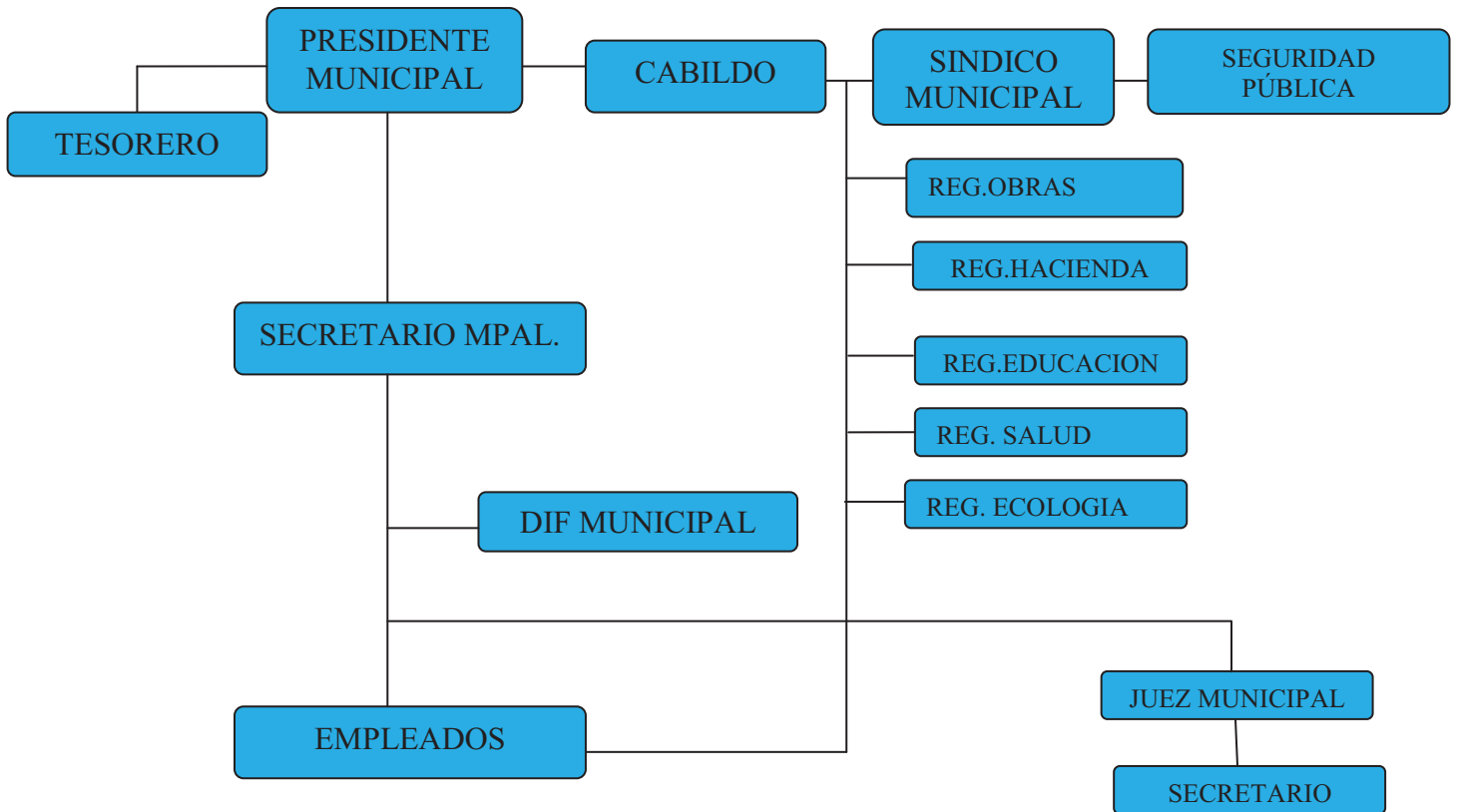

Presidente Municipal.- Formular y aprobar el bando de policía y buen Gobierno y además reglamentar acuerdos y disposiciones de carácter general que se requiere para la organización y funcionamiento de la Administración y de los servicios públicos. Es el encargado de llevar a cabo la práctica y las decisiones tomadas por el Ayuntamiento y el responsable de un buen funcionamiento de la Administración Pública Municipal cumplir y hacer cumplir la Constitución Política de los Estados Unidos Mexicanos y la Constitución Política del Estado, la Ley Orgánica Municipal, los Reglamentos Municipales y las resoluciones del Ayuntamiento.

Síndico Municipal.- es el encargado de defender los intereses Municipales y de representar jurídicamente al Ayuntamiento en los litigios en los que estos fueren. También es responsable de supervisar la gestión de la Hacienda Pública Municipal todo ello en la observancia a la Ley Orgánica Municipal Vigente, Ley de Coordinación Fiscal y Ley de Responsabilidad Hacendaria.

Regidores.- Son los miembros del Ayuntamiento que tienen a su cargo las diversas comisiones de la Administración Pública Municipal.

Tesorería Municipal.- Es el responsable de recaudar los ingresos que corresponde al Municipio conforme lo establece la Ley de Hacienda y la Ley de Ingresos Municipales, y el manejo de fondos y valores con estricto apego al presupuesto y la contabilidad y gastos del Ayuntamiento, Informar en el Portal aplicativo de la Secretaria de Hacienda y Crédito Público el Uso, Destino y aplicación de los recursos Federales asignados al Municipio, Fondo III Y Fondo IV, y otros Recursos adicionales de Origen Federal.

2.4.5.3 Regionalización Política

El Municipio pertenece al VI Distrito Electoral Federal y al V Distrito Electoral Local.

2.4.5.4. Cronología de los Presidentes Municipales de San Pedro Huilotepec

Presidente Municipal	Período de Gobierno
Jacinto Sarabia	1921
Eleuterio Salinas	1922
G. Jiménez Y Rivera	1923
Martín López	1924
Catarino Cortes	1925-1926
Epitacio Palacios Moran	1927
Eleuterio Salinas	1928-1929
Brigido Salinas	1930
Modesto Vásquez	1931
Margarito Palacios	1932
Brigido Salinas	1933
Mateo Sarabia	1934
Jacinto Sarabia	1935
Arnulfo De La Rosa	1936
Pedro Morales	1937
Pascasio Hernández	1938
Leopoldo Fragoso	1939
Margarito Palacios	1940
Pedro Sarabia Salinas	1941-1942
Desiderio Salinas	1943-1944
Feliciano Ruiz	1945-1946
Alfonso López	1947-1948
Porfirio Gordón Alquisírez	1949-1950
Nazario Terán García	1951-19652
Bibiano García	1953
Abundio Sarabia Hernández	1954-1956

Leonor García Villalobos	1957-1959
Alberto López Jiménez	1960-1962
Silverio Ruiz De La Cruz	1963-1965
Norberto Salinas García	1966-1968
Martín Sarabia	1969-1971
Prof. Prudencio Sarabia Salinas	1972-1974
Andrés Ambrosio Hernández	1975-1977
Francisco Terán García	1978-1980
Raymundo Morales García	1981-1983
Ignacio Sarabia López	1984-1986
Francisco Sarabia Vásquez	1987-1989
Encarnación Salinas Valdivieso	Sep. 1989 a dic. 1992
Brigido Molano Terán	1993-1995
Ing. Gilberto Iturrigaray Buenavista	1996-1998
Prof. Isaías Fragozo García	1999-2001
Jaime Juárez Moreno	2002-2004
Javier López Ruiz	2005-2006
Administración Municipal	2007
Apolinar García Hernández	2008 -2010
Luis Ramos Sarabia	2011 -2013

2.4.5.5 Perfil del Presidente Municipal, Síndico y Regidores.

Durante las entrevistas realizadas a los miembros que integran el H. Ayuntamiento Municipal se encontraron que de los siete integrantes , 5 de ellos poseen experiencia en cargos públicos , todos recibieron capacitación como el programa de capacitación “Agenda Desde lo Local” creado e impartido por la Secretaría de Gobernación (Segob), a través del Instituto Nacional para el Federalismo y Desarrollo Municipal (Inafed), Ley Federal de Armas de Fuego y Explosivos, Autoridades Auxiliares del Ministerio Público, Ley de Transparencia Municipal, Crédito a municipios así como el Bando de Policía y Buen Gobierno , Impartidos por el Gobierno del Estado a través de la SAI , herramientas necesarias para una buena entrega-recepción Impartido por la Auditoría Superior del Estado (ASE). Capacitación en lo relacionado a toda la documentación que el Registro Civil proporciona a la ciudadanía impartido por la Oficialía del Registro Civil en Santo Domingo Tehuantepec , Capacitación sobre los lineamientos para el ejercicio de los recursos del Ramo 33 y requisitos para la integración de expedientes técnicos para la mezcla de recursos impartido por la Secretaria de Finanzas ,Coordinación de Módulos de Desarrollo Sustentable y Modulo de Desarrollo Sustentable, para sus cargos que desempeñan , la escolaridad promedio que poseen es de preparatoria , cuatro son de nivel

Licenciatura , el presidente Municipal de nivel Licenciatura, cabe ser mención que es necesario la capacitación constante de los regidores , ya que es indispensable para el desempeño de sus cargos , con eso evitan el desconocimiento para realizar gestiones con otras dependencias.

2.4.5.6 Ley de ingresos y Presupuesto de Egresos

Los ingresos que percibe el Municipio de San Pedro Huilotepec se dividen en ingresos propios lo cual anualmente se genera aproximadamente según anexo de la ley de ingreso una cantidad de \$683,171.00, lo cual es insuficiente para solventar gastos para administración directa de necesidades que tenga el Municipio. Las participaciones Federales son en gran medida de donde se obtienen los mayores ingresos para el Municipio, pero solo es para la realización de obras públicas, con lo referente al presupuesto de egresos anualmente se realizan mayor gasto de lo proyectado, es decir hay mas egresos que ingresos, la Ley de ingresos y presupuesto de egresos se presentan en los anexos 1 y 2.

2.4.5.7 Reglamentación Municipal.

El Ayuntamiento Municipal carece de reglamentaciones Municipales en la indagación de esta información se encontraron que existe solo 3 reglamentos Municipales los cuales son: Bando de policía y Buen Gobierno con fecha 05 de Marzo de 2001, Reglamento de Mototaxis de fecha de aprobación 12 de Junio del 2008 y de Mercado Publico con fecha del 28 de Enero del 2011.

Fuente: Consejo de Desarrollo Social Municipal

2.4.5.8 Prestación de servicios y su calidad

En el Municipio de San Pedro Huilotepec, se encuentran 10 tipos de servicios que actualmente se llevan a cabo por la presente administración, lo cuales aparecen en el siguiente cuadro.

Servicios	Calidad		
	Deficiente	Regular	Buena
1.-Agua Potable			x
2.-Alumbrado Publico			x
3.-Seguridad Publica		X	
4.-Drenaje		X	
5.-Panteón			x
6.-Recolección de Basura	X		
7.-Mantenimiento de Parques y Jardines		X	
8.-Ambulancia			x
9.-Pavimentación		X	
10.-Justicia			x

Fuente: ENCUESTA 2011

2.4.5.9 Protección Civil

Dentro del Municipio de San Pedro Huilotepec, existe la conformación del Consejo de protección civil. Este Consejo se encarga de coordinar las acciones de auxilio a la comunidad, consta de **Presidente** (Presidente Municipal), **Secretario Ejecutivo** (Secretario Municipal), **el Secretario Técnico** (Director de Protección Civil) recae en la responsabilidad del **Regidor de Obras Públicas** de este Ayuntamiento, un **cuerpo de Consejeros** que está integrado por los **responsables de todas las oficinas Estatales y Federales que operen en el territorio Municipal, a demás se integra a los voluntariados** y **6 grupos de trabajo** y realizaran sus actividades referente a Aprovisionamiento y Abasto, Rehabilitación de servicios, Búsqueda, Rescate y Salvamento, Verificación y evaluación de daños, Salud, Seguridad y Vigilancia.

2.4.5.9.1 ESTRUCTURA DEL CONSEJO MUNICIPAL DE PROTECCION CIVIL

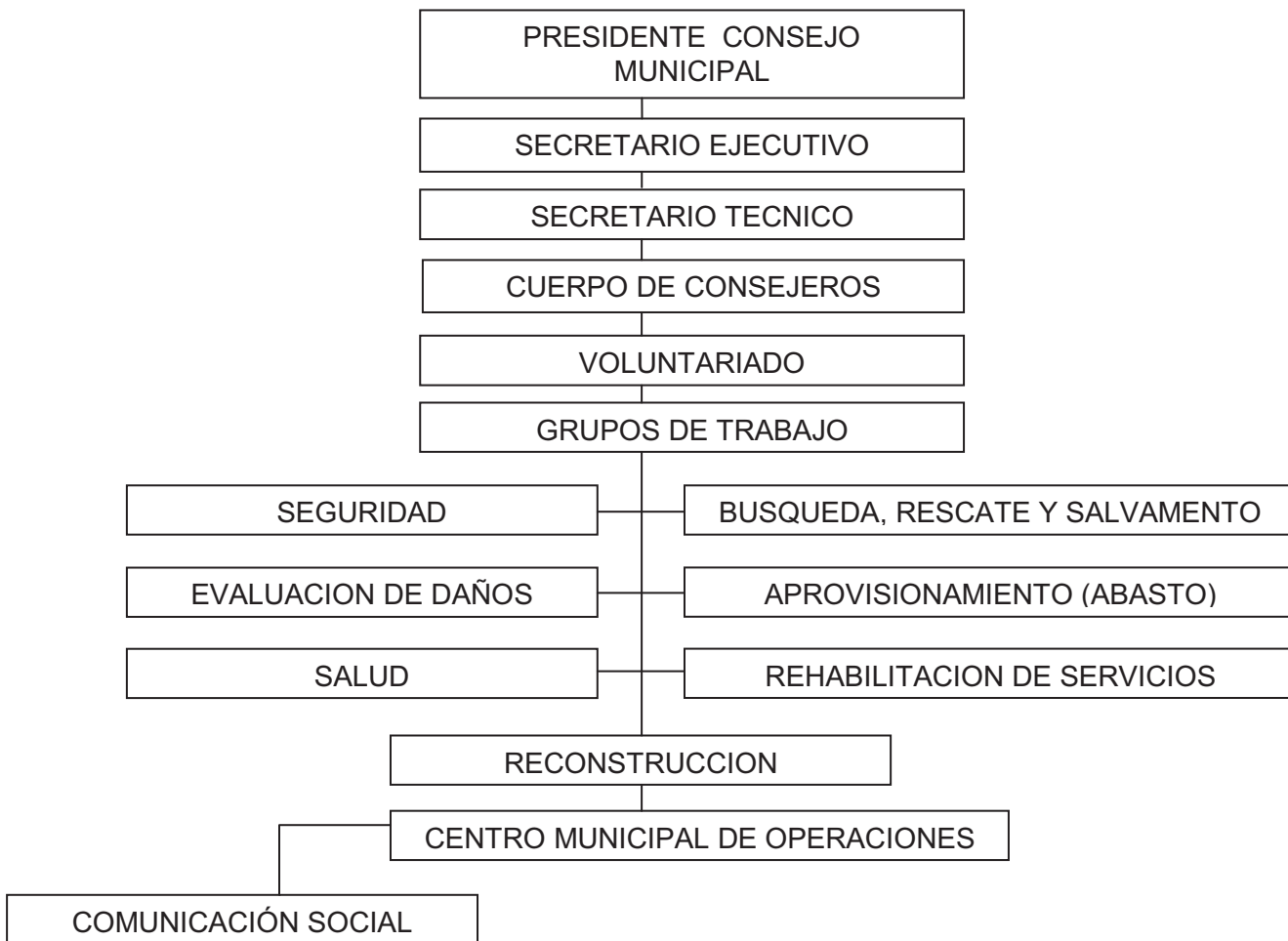

Fuente: Consejo Municipal de Protección Civil

2.4.5.10. Transparencia y acceso a la información pública

En el presente Gobierno existe actualmente buena transparencia sobre el uso y aplicación de los recursos, se realizan cada miércoles sesiones de cabildo, así como reunión para la evaluación de los trabajos realizados cada mes con el Consejo de Desarrollo Social Municipal para presentar los informes trimestrales de la aplicación de los Recursos Federales Fondo III y Fondo IV, así como otros Recursos adicionales Federales o Estatales.

2.4.5.11. Estructura del Consejo de Seguridad Pública

Actualmente la policía Municipal del Municipio de San Pedro Huilotepec cuenta con 14 elementos del cual se desprenden 2 turnos, esta corporación cuenta con una patrulla para realizar sus actividades, los equipos de defensa son gases lacrimógenos, macanas y esposas, se cuenta con 2 cárceles Municipales donde son trasladados los reos, este equipo de seguridad empezó a operar en el año del 2000 y hasta la fecha no cuentan con armamento para fortalecer la seguridad de la población. El consejo de seguridad Pública está integrado por un Presidente del Consejo, Secretario Ejecutivo, el Sindico Municipal, Comandante de Policía Municipal y Estatal.

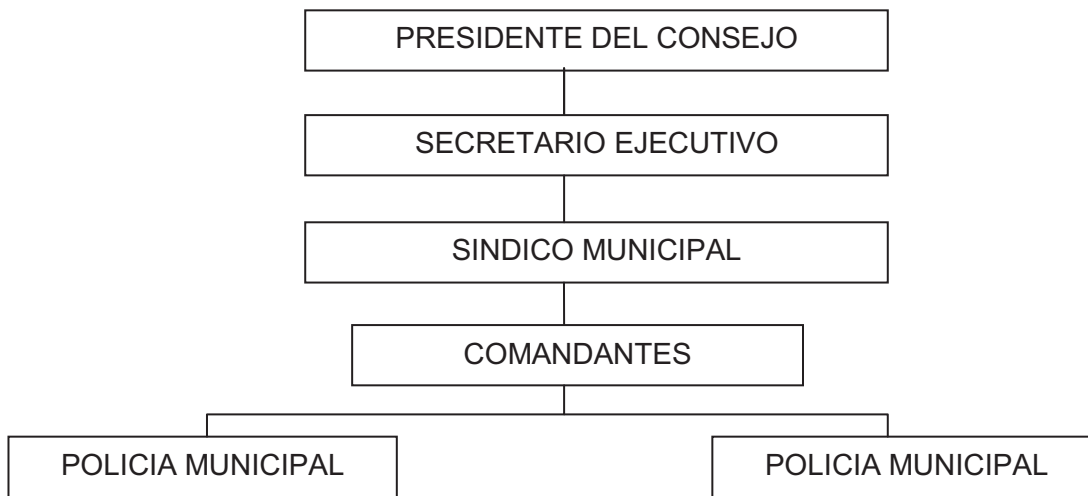

2.5 FORTALEZAS Y DEBILIDADES DEL MUNICIPIO

Como parte del trabajo de Planeación, las autoridades y habitantes de San Pedro Huilotepec definieron cuáles son los factores internos que los hacen fuertes y cuales los debilitan al momento de Plantear sus objetivos y buscar su cumplimiento.

De igual forma, han detectado aquellos factores externos que a su juicio representan oportunidades o amenazas para lograr el desarrollo integral del lugar donde habitan.

A continuación se detallan las fortalezas, debilidades, amenazas y oportunidades.

FORTALEZAS

- Cuerpos de Agua
- Lengua
- Nuestra cultura
- Agricultura
- Servicio educativo
- Territorio
- Escuela bilingüe
- Autonomía
- Servicio de transporte
- Fiesta tradicional
- Coordinación del Ayuntamiento con sus autoridades
- Productos agrícolas
- Artesanías
- Asamblea comunitaria
- Crianza de animales domésticos
- Comida tradicional
- Bancos de arena y grava
- Historia
- Tequio
- Vestimenta tradicional
- Sitios turísticos

DEBILIDADES

- Contaminación
- Bajo precio de los productos
- Alcoholismo
- Drogadicción
- Bajo nivel de escolaridad
- Falta de mercado para los productos Agrícolas
- Partidos políticos divididos
- Falta de preparación de las Autoridades
- Analfabetismo
- Perdida de la lengua
- Falta de carretera
- Perdida del telar de cintura
- Falta de noticias generadas en el exterior
- Religión
- División del pueblo por partido Político
- Mala organización
- Cacería descontrolada de especies
- Mala Calidad de Servicio de Salud
- Falta de Infraestructura de Salud
- Falta de Infraestructura Educativa

OPORTUNIDADES

- Programas de Gobierno
- Caminos
- Comunicación (teléfono, radio y televisión)
- Cercanía con la carretera transístmica
- Ecoturismo
- Empresas transnacionales
- Explotación de materiales pétreos
- Asesoría y capacitación

AMENAZAS

- Invasión de tierras
- Contaminación ambiental
- Alimentos chatarra
- Programas de televisión
- Desastres naturales
- Migración
- Proyectos externos que no benefician al Municipio
- Contaminación de aguas de Rio Tehuantepec
- Enfrentamientos con Pueblos Vecinos
- Conflictos Agrarios
- Erosión y deforestación de los Cerros
- Disminución de la Flora y la Fauna.

La estrategia que hemos de seguir para lograr el Municipio que queremos y atender nuestras prioridades ha de tomarse en cuenta que:

Al interior del Municipio tenemos más fortalezas que debilidades.

Al exterior del Municipio tenemos menos oportunidades que amenazas.

Nuestro ecosistema nos posiciona con ventajas para poder cumplir con objetivos importantes para el Municipio, pero debemos actuar con sabiduría, para emprender proyectos indispensables que generen el desarrollo y beneficien a nuestra sociedad.

Es necesario acrecentar la participación de todos en el Municipio y alcanzar la unificación de esfuerzos en el proceso de nuestras actividades productivas, sociales, políticas, culturales y educativas.

Es necesario aprovechar el rendimiento de la potencialidad económica que nos otorga el formar parte de un territorio, que se encuentra geográficamente estratégico para el intercambio comercial.

Estamos obligados a ser muy eficaces al usar nuestras fortalezas y aprovechar las oportunidades que hemos detectado.

2.6 Identificación y Análisis de problemas.

1.- Manejo inadecuado de los recursos naturales .- La tala inmoderada de árboles para leña y extracción de tierras de los cerros , “las palomas y San Diego” del Municipio de San Pedro Huilotepec ha impactado en un 30% la deforestación, así como los cuerpos de agua y la iguana negra (*Ctenosaura spp*) estos recursos naturales son importante porque se aprovecha una gran parte para el autoconsumo y solo una pequeña parte para su comercialización el cual genera un valor agregado para los comuneros, pero debido a que no se ha tomado conciencia ecológica y no se han aplicado estrategias de conservación por parte de las Autoridades Comunales y los mismos habitantes desde hace varias décadas se ha venido presentando este problema para estas áreas como consecuencia si no se modifican las circunstancias se espera que en los próximos 5 años existen problemas de deslaves que puedan causar desastres naturales en épocas de lluvias , desaparición de especies de flora y fauna , actualmente como se ha mencionado no se ha hecho nada al respecto para detener el problema , ya que comuneros de la localidad no son cooperativos debido a que gran parte de ellos se dedican a estas actividades en toda la temporada del año para el subsidio de sus familias, las posibles soluciones que se pueden emprender son la reforestación de árboles específicamente para leña en otras tierras de uso común o en una área que destine las Autoridades para su aprovechamiento, construcción de curvas de nivel para evitar erosión en los lugares que presentan problemas ya avanzados ,esto con ayuda de programas Federales donde se beneficien los propios comuneros con alguna remuneración , construcción , capacitación para el manejo de UMA (Unidad de Manejo Animal) ,construcción de Planta de Tratamiento de Aguas Residuales y la construcción de un Relleno Sanitario ,para llevar a cabo este tipo de trabajo lo cual requiere la aceptación de los propios comuneros, así como el interés de las Autoridades para gestionar los recursos que se necesiten , ya que siempre inclinan sus intereses donde existan proyectos para construcción de infraestructura social o productiva y es donde obtienen los recursos necesarios y como tal consecuencia se olvidan del impacto al medio ambiente. La principal oposición radica en que los comuneros hacen uso del recurso y no tienen tiempo para emprender acciones de restauración y no se les ha obligado e incentivarlos para que lo lleven a cabo.

2.- Ineficiencia de infraestructura Municipal y vías de comunicación terrestre.- Las infraestructuras sociales y vías de comunicación como los caminos cosecheros , que se encuentran en el Municipio de San Pedro Huilotepec proporcionan los servicios básicos como agua potable , drenaje , alumbrado público , ampliación de red de energía eléctrica y comunicación , sin embargo es necesario señalar que la mayoría de las infraestructuras tal como el caso especial del Puente que cruza el Rio Tehuantepec que se encuentra en malas condiciones por las contingencias climatológicas así como otras obras que presentan severos daños por el paso del tiempo y por descuido mismo de las Autoridades desde hace mas de 5 años y de seguir sin ninguna solución estas infraestructuras podrían ya no funcionar adecuadamente en los próximos años en la prestación de sus servicios a los habitantes del Municipio, lo cual ocasionaría molestia y una mala calidad del servicio , se han promovido acciones en los últimos años pero debido a la falta de recursos necesarios , no se han podido priorizar y solucionar a mediano plazo, las posibles soluciones que puede emprender el Gobierno Municipal es priorizar estos problemas para

poder atacarlos y resolverlos con recursos del Fondo para la Infraestructura Social Municipal del Ramo General 33 , el obstáculo que puede presentarse para la ejecución de estas actividades es el recurso limitado que se le asigna al Municipio , y que las Obras son muy costosas , por lo que se requiere de los Apoyos adicionales de Dependencias Federales y Estatales , así como de PEMEX.

Con los recursos del Fondo para la Infraestructura Social Municipal solo alcanza para ejecutar Obras Priorizadas de costos no muy elevados , o en su caso se logran con Mezcla de Recursos con el Gobierno Federal o Estatal , como son Agua potable , Planta de tratamiento de Aguas Residuales , Drenaje.

3.- Ineficiencia en el servicio de salud.- En el Municipio de San Pedro Huilotepec 4 de cada 10 niños menores de 6 años a consecuencia de la falta de infraestructura de Salud y viviendas en mal estado , presentan constantemente enfermedades respiratorias y diarreas, debido a la mala alimentación y la falta de hábito de higiene, de seguir con esta situación en el Municipio habría una alta demanda de los servicios de salud y no daría abasto a todos los enfermos en cuanto a medicamentos y personal, el cual arrojaría como efectos gastos innecesarios de los padres de familia o simplemente la tasa de mortalidad habrá de aumentar año con año, los padres de familia son los principales responsables de que sus hijos tomen la educación de la salud , ya que siempre hacen caso omiso a las pocas campañas que se presentan porque piensan que simplemente pierden el tiempo en cosas insignificantes, las posibles soluciones para resolver este problema son la implementación de más campañas de concientización donde participen toda la familia , así como apoyarlos por medio de los programas que implementa el Gobierno Federal como el de oportunidades , ya que muchas de estas personas no están consideradas dentro del programa lo cual hace que a la hora de recibir atención médica no sean tomadas en cuenta como prioritaria y le dan más preferencia a aquellas personas que estén incorporadas en el programa.

4.- Pérdida de la cultura zapoteca .- Más del 80% de los niños y jóvenes de este Municipio están olvidando el valor de la cultura zapoteca ,sobre todo la lengua indígena que se habla en la localidad, esto ha sucedido en los últimos 10 años el cual ha mostrado una disminución de esta lengua por los Huilotepecanos y solo se puede observar en la actualidad por las personas de la tercera edad , se ha presentado este problema porque ha influido la tecnología en la localidad ya que estos niños y jóvenes opinan que se sienten avergonzados y discriminados por otros compañeros de localidades donde no se habla este tipo de lengua indígena , de no hacer nada por parte de las autoridades y de los mismos habitantes la cultura zapoteca sobre todo la lengua podría disminuir en un 90% en los próximos 10 años y para las generaciones futuras un desconocimiento de sus ancestros , actualmente no se ha implementado ningún tipo de proyecto que pueda rescatar y revalorar la lengua porque las Autoridades no han querido intervenir en este tipo de asuntos lo cual no les genera importancia alguna y por desconocimiento de las dependencias que los puedan ayudar ,como una posible solución a este problema puede ser la implementación de talleres de revaloración y rescate de la lengua zapoteca en las escuelas de educación preescolar y primaria , ya que es la etapa donde todavía se puedan concientizar a los niños con ayuda de asesores de la misma localidad , el principal obstáculo es la falta de proyectos que impulsen la cultura , ya que por parte de las

Autoridades les es difícil apoyar debido a que no reciben ingresos para solventar los gastos de trámites y para la elaboración del proyecto.

5.-Ineficiente servicio de educación .- Los índices de Alfabetismo han disminuido en el Municipio de San Pedro Huilotepec en un 10% lo que indica que todavía existe un rezago importante de la educación sobre todo en personas de 20 a 70 años que no fueron a la escuela o no han recibido alguna capacitación para mejorar su nivel de aprendizaje y como consecuencia no saben leer ni escribir y les es imposible entender o tramitar alguna documentación, este tipo de problema se ha venido presentando desde hace mas de 30 años lo cual no se ha podido solucionar en una mayor cantidad, de seguir por este camino en nuestro Municipio podría ser uno de los 570 en el Estado con mayor rezago en educación y con mayor problemas en la regularización de documentos personales , se han emprendido programas para la alfabetización de adultos mayores pero la falta de una estrategia coherente y sostenida no se ha logrado darle solución en el mediano plazo, los partidos políticos son los principales opositores para poder desarrollar los programas de este tipo en toda la población , así como por las personas de la tercera edad que se oponen para llevar a cabo este tipo de actividades ya que les consume mucho tiempo y dejan de hacer sus actividades cotidianas , las posibles soluciones a este problema es que cada partido político promueva sus campañas de capacitación los sábados y domingos , hacer una buena Planeación de actividades tomando en cuenta los diferentes puntos de vista de cada una de las personas , el obstáculo principal es la falta de financiamiento por parte de las Autoridades y falta de Interés de las Personas para capacitarse. Así mismo la consecuencia de la falta de rehabilitación y construcción de infraestructura educativa para la buena calidad de la educación.

6.-Bajos rendimientos en el sector agropecuario. Los altos costos de producción para el cultivo del Maíz, la baja inversión , la mala infraestructura del sistema de riego y el manejo inadecuado del cultivo, manejo inadecuado de los ganados de los productores del Municipio de San Pedro Huilotepec, en gran medida son ocasionados por la descapitalización , capacitación y mala organización del 90% de los productores , como consecuencia siempre obtienen bajos rendimientos en sus cultivos , y al mismo tiempo se desaniman para seguir sembrando , estos problemas se presentan en cada ciclo agrícola ,pero de mayor frecuencia en el ciclo otoño – invierno , es decir siempre dependen del temporal para realizar sus actividades.

2.6.1. Priorización de problemas.

Después de haber identificado los principales problemas, se procede al siguiente paso que es la priorización de problemas, donde se les da una frecuencia y jerarquía ó rango para identificar los problemas más prioritarios del territorio de estudio, mismas que se muestran en el siguiente cuadro:

Matriz de priorización de problemas								
PROBLEMA	Manejo inadecuado de los recursos naturales	Ineficiencia de infraestructura Municipal y vías de comunicación terrestre	Ineficiencia en el servicio de salud	Perdida de la cultura zapoteca	Ineficiente servicio de educación	Bajos rendimientos en el sector agropecuario	Frecuencia	Jerarquía
Manejo inadecuado de los recursos naturales		Ineficiencia de infraestructura Municipal y vías de comunicación terrestre	Manejo inadecuado de los recursos naturales	Manejo inadecuado de los recursos naturales	Manejo inadecuado de los recursos naturales	Manejo inadecuado de los recursos naturales	4	1
Ineficiencia de infraestructura Municipal y vías de comunicación terrestre			Ineficiencia en el servicio de salud	Ineficiencia de infraestructura Municipal y vías de comunicación terrestre	Ineficiencia de infraestructura Municipal y vías de comunicación terrestre	Ineficiencia de infraestructura Municipal y vías de comunicación terrestre	4	2
Ineficiencia en el servicio de salud				Ineficiencia en el servicio de salud	Ineficiencia en el servicio de salud	Ineficiencia en el servicio de salud	4	3
Perdida de la cultura zapoteca					Ineficiente servicio de educación	Bajos rendimientos en el sector agropecuario	0	6
Ineficiente servicio de educación						Ineficiente servicio de educación	2	4
Bajos rendimientos en el sector agropecuario							1	5

Consejo de Desarrollo Social Municipal, San Pedro Huilotepec

Los problemas priorizados quedaron en orden de importancia de la siguiente manera:

1. Manejo inadecuado de los recursos naturales
2. Ineficiencia de infraestructura Municipal y vías de comunicación terrestre
3. Ineficiencia en el servicio de salud
4. Ineficiente servicio de educación
5. Bajos rendimientos en el sector agropecuario
6. Perdida de la cultura zapoteca

2.7 Árbol de problemas

CAUSAS	PROBLEMA	EFFECTOS
1.- Extracción de suelos para infraestructuras. 2.- Tala del bosque para leña. 3.- Desconocimiento del manejo del bosque 4.- no existe un relleno sanitario 5.- Falta de viviendas con gas domestico. 6.- falta de organización para gestión de programas. 7.- falta de infraestructura para conservación de fauna. 8.- Falta de fomento sobre manejo de los recursos 9.- pesca descontrolada 10.- cazería descontrolada 11.-Falta de Planta de tratamiento de aguas residuales. 12.- tiradero de desechos a cielo abierto	1.-Manejo inadecuado de recursos naturales	1.- Erosión, suelos pobres 2.- Sequía, deterioro de la vegetación. 3.- Incendios, costos de oportunidad por falta de aprovechamiento de recursos naturales. 4.- contaminación del suelo y el aire. 5.- tala descontrolada del bosque. 6.- perdidas de oportunidades para participar en programas de apoyo. 7.- desaparición de especies nativas. 8.- mal aprovechamiento de los recursos 9.- disminuciones de animales acuáticos. 10.- disminución de la fauna. 11.- Contaminación del ecosistema. 12.- contaminación del suelo y el Aire.

Consejo de Desarrollo Social Municipal, San Pedro Huilotepec

CAUSAS	PROBLEMA	EFFECTOS
1.- Fuertes llluvias 2.- falta de recursos 3.- falta de maquinaria 4.- falta de red de electrificación 5.- falta de infraestructuras básicas Municipal 6.- palacio Municipal deficiente y en mal estado 7.- falta de equipos de oficina 8. falta capacitación a los trabajadores del Ayuntamiento. 9.- deterioro del Puente sobre el Rio Tehuantepec 10.- Deterioro de la carretera tramo Refinería a San Pedro Huilotepec.	2.-Ineficiencia de infraestructura social Municipal y vías de Comunicación Terrestre.	1.- caminos en mal estado y deslaves del camino 2.- sin mayor numero de obras. 3.- altos costos de obras publicas. 4.- Falta de alumbrado en calles, callejones y avenidas. 5.- palacio Municipal deteriorado 6.- Deficiencia en los servicios 7.- mal servicio a los habitantes 8.- deficiencia en el servicio a la población. 9.- Incomunicación del Municipio y deterioro de vehículos. 10.- mayor tiempo en el traslado y deterioro de vehículos.

Consejo de Desarrollo Social Municipal, San Pedro Huilotepec

CAUSAS	PROBLEMA	EFFECTOS
1.- Falta de infraestructura 2.- Falta de medicamentos 3.- Falta de personal, Especialista y de base. 4.- Desnutrición de menores de edad. 5.-falta de organización 6.- falta de fomento a la salud publica 7.- falta personal de base 8.- falta de relleno sanitario 9.- falta de camión recolector de basura adecuado. 10.- Falta de tratamiento de aguas residuales 11.- falta de campañas de Salud. 12.- falta de planta de aguas residuales.	3.-Ineficiencia en el servicio de salud	1.- mal servicio 2.- Enfermedades recurrentes 3.- Mala atención, servicios deficientes. 4.- Susceptibilidad de padecimientos y sin control. 5.- sin reglamentos 6.-incidencia de enfermedades 7.-ineficiencia en el servicio de salud 8.- contaminación del aire, agua y suelo. 9.-tiraderos clandestinos 10.- contaminación del Agua del Rio Tehuantepec. 11.- desconocimiento de prevenciones de enfermedades. 12.-infeccion por comer productos del Rio contaminado.

Consejo de Desarrollo Social Municipal, San Pedro Huilotepec

CAUSAS	PROBLEMA	EFFECTOS
1.- mala calidad de infraestructura educativa. 2.- Educación de mala calidad. 3.- Falta de material didáctico, equipo y subsidios. 4.- paros recurrentes 5.- Falta de cobertura del servicio de albergue 6.- Falta de unidad deportiva 7.-falta de laboratorios 8.- falta de centro de computo 9.- falta de biblioteca equipada 10.- falta de fomento a la alfabetización de adultos mayores 11.-Infraestructura insuficiente	4.-Ineficiencia en el sector de educación	1.- Bajo aprovechamiento escolar. 2.- Bajo rendimiento de aprendizaje 3.- Deserción escolar 4.- mal aprovechamiento del ciclo escolar. 5.- alumnos sin aprovechamiento escolar 6.- actividades nocivas para la salud. 7.-disminución de la calidad de la educación 8.-poco aprovechamiento académico 9.-bajo nivel escolar 10.-existencia de analfabetismo 11.- bajo rendimiento Escolar

Consejo de Desarrollo Social Municipal, San Pedro Huilotepec

CAUSAS	PROBLEMA	EFFECTOS
1.- Falta de inversión en el sector Rural. 2.- manejo inadecuado de cultivos 3.- altos costos de producción. 4.- Falta de capacitación 5.- Sobreoferta de mano de obra y no especializada. 6.- Comercialización de productos del sector primario 7.- productos sin valor agregado, perecederos, estacionales. 8.- sin economía de escala. 9.- ganado criollo y mal manejo 10.- roza, tumba y quema 11.- falta de organización 12.- falta de infraestructura productiva	5.- Bajos rendimientos en el sector agropecuario	1.- Descapitalización y falta de rentabilidad del sector 2.- bajos rendimientos, presencia de plagas y enfermedades. 3.- baja inversión en sus cultivos. 4.- No hay diversificación productiva. 5.- Emigración, Índice de marginación y bienestar muy bajo. 6.- Intermediarismo 7.- merma del margen de ganancia en los canales de comercialización. 8.- bajos ingresos 9.- baja producción 10.- degradación del suelo. 11.- pérdidas de oportunidades para acceder a programas de apoyos. 12.- poca producción en cosechas.

Consejo de Desarrollo Social Municipal, San Pedro Huilotepec

CAUSAS	PROBLEMA	EFFECTOS
1.- falta de organización 2.- gusto por otras gastronomías 3.- influencia de nuevas tecnologías 4.- discriminación 5.- vergüenza al hablar la lengua zapoteca 6.- falta de proyectos culturales 7.- falta de concientización por los padres 8.- influencia de la mercadotecnia 9.- falta de maestros bilingües 10.- influencia de avecindados de otros lugares	6.- Pérdida de la cultura zapoteca	1.- desinterés por revalorar la cultura 2.- compra de comidas extranjeras 3.- adoptan la moda de la mercadotecnia. 4.- pérdida de la lengua zapoteca 5.- no entienden ni hablan el zapoteco 6.- no conocen sus ancestros, falta de gestión y desconocen en donde realizarlo. 7.- no hay fomento cultural 8.- no hay participación en los eventos culturales, vestimenta a la moda. 9.- los niños solo aprenden en español. 10.- disminución de la presencia indígena.

Consejo de Desarrollo Social Municipal, San Pedro Huilotepec

2.8 Árbol de Soluciones

Conjunto de soluciones	Alternativa de Solución	Condición positiva a futuro
<p>1.- Establecimiento de viveros para reforestación con spp. Nativas del Municipio.</p> <p>2.- Ordenamiento territorial.</p> <p>3.- Reglamentación del bosque</p> <p>4.- capacitación para el uso adecuado de los recursos naturales.</p> <p>5.- establecimiento de UMAS de iguana negra.</p> <p>6.-Establecimiento de unidades para explotación de leña.</p> <p>7.- establecimiento de cultivos de peces para consumo.</p> <p>8.- campañas de concientización sobre el cuidado de los recursos naturales.</p> <p>9.- reglamentación para aplicarlos en los cuerpos de agua.</p> <p>10.- reglamentación para regular la cacería de especies en peligro de extinción.</p> <p>11.-construcción de planta de tratamiento de aguas residuales.</p> <p>12.-Construcción de Relleno Sanitario.</p>	<p>1.- Manejo adecuado y sustentable de los recursos naturales</p>	<p>1.- Recarga de mantos acuíferos, lluvias en abundancia. Incremento de flora y fauna silvestre, control de la erosión.</p> <p>2.- Suelos fértiles, Plan de uso del suelo, incremento de volumen de agua de corrientes Superficiales</p> <p>3.- Manejo Sustentable de los recursos naturales.</p> <p>4.- aprovechamiento del bosque de manera sustentable.</p> <p>5.- conservación de la iguana en peligro de extinción.</p> <p>6.- conservación de la flora</p> <p>7.- aprovechamiento de especies acuáticas.</p> <p>8.-manejo y cuidado de los recursos.</p> <p>9.- respeto a los cuerpos de agua.</p> <p>10.- respeto a la fauna en peligro de extinción.</p> <p>11.- disminución de la contaminación del Ecosistema.</p> <p>12.- disminución de la contaminación del Suelo y el Aire.</p>

Consejo de Desarrollo Social Municipal San Pedro Huilotepec

Conjunto de soluciones	Alternativa de Solución	Condición positiva a futuro
<p>1.- pavimentación de redes de comunicación</p> <p>2.- pavimentación de calles, callejones y avenidas.</p> <p>3.- gestoría de recursos.</p> <p>4.- ampliaciones de Redes de electrificación</p> <p>5.- equipamiento de maquinaria</p> <p>6.- construcción de puentes y caminos cosecheros</p> <p>7.- Construcción de unidad deportiva</p> <p>8.- dotación de equipos de oficina</p> <p>9.- Rehabilitación de Puente sobre el Rio Tehuantepec.</p> <p>10.- Rehabilitación de carretera de la Refinería a San Pedro Huilotepec.</p>	<p>2.- eficiente y buen estado de infraestructura social Municipal y vías de Comunicación Terrestre.</p>	<p>1.-rapidez en los traslados y disminución de deterioro de vehículos.</p> <p>2.- calles pavimentadas y limpias.</p> <p>3.- mayor numero de obras públicas.</p> <p>4. Alumbrado público en toda la población.</p> <p>5. Eficiencia en el servicio</p> <p>6.- productividad en la localidad.</p> <p>7. recreación de la población</p> <p>8.eficiencia en el servicio del Municipio</p> <p>9.- rapidez en los traslados y disminución de deterioro en los vehículos.</p> <p>10.- Rapidez en los traslados y disminución de deterioro en los vehículos.</p>

Consejo de Desarrollo Social Municipal San Pedro Huilotepec

Conjunto de soluciones	Alternativa de Solución	Condición positiva a futuro
1.- Ampliación de infraestructura 2.- Dotación de insumos adecuados y suficientes. 3.- Personal especializado, de base. 4.- ampliación del servicio 5.- Equipamiento del sector salud con medicamentos 7.- Mantenimiento y rehabilitación de la clínica 8.- Adquisición de un transporte recolector de basura 9.- Construcción de relleno sanitario. 10.- fomento a la organización 11. maximizar las campañas de salud. 12.- construcción de planta de aguas residuales.	3.- Sector salud eficiente y de calidad	1 Servicio de calidad 2 Padecimientos bajos y controlados. 3 Eficiencia en el funcionamiento. 4 hospitalización en la comunidad 5 mejora en el servicio 6 dotación de mejor infraestructura 7 eficiencia en el servicio 8 limpieza en las vías públicas 9 manejo integral de la basura 10. reglamento interno y gestión de apoyos. 11.- concientización de los padres de familia. 12.- aguas de descarga tratadas.

Consejo de Desarrollo Social Municipal San Pedro Huilotepec

Conjunto de soluciones	Alternativa de Solución	Condición positiva a futuro
1.- Construcción de nuevas aulas. 2.- Capacitación al personal 3.- Material didáctico, equipo y subsidios óptimos. 4.- Construcción de centros recreativos. 5.- Construcción de sala de computo 6.- Construcción de biblioteca 7.- Construcción y rehabilitación de sanitarios 8.- Construcción y ampliación de comedor. 9.- gestión del programa de adultos mayores 10.-Construcción de infraestructura educativa en los diferentes niveles educativos.	4.-Educación de primer nivel y moderna.	1.- Aprovechamiento Académico alto. 2.- Rendimiento alto de aprendizaje 3.- Formación de profesionales 4.- mejora en aprovechamiento académico 5.- mejora en la calidad de la educación. 6.- mejora en la educación de los niños y jóvenes. 7.-elevar nivel de calidad 8.- mejora de la dieta de los aprendices. 9.- disminución del índice de analfabetismo en el Municipio. 10.- mejora de los espacios educativos y un mejor rendimiento escolar.

Consejo de Desarrollo Social Municipal San Pedro Huilotepec

Conjunto de soluciones	Alternativa de Solución	Condición positiva a futuro
1.- Capitalización del sector rural. 2.- Economía de escala y comunal. 3.- Capacitación y asistencia técnico constante. 4.- Utilización de mano de obra especializada y paquetes tecnológicos. 5.- Canales de comercialización eficientes con productos de alto valor agregado. 6.- mejoramiento genético de ganado 7.- transferencia de tecnología 8.- Obras de captación de agua 9.- Instalación de invernaderos 10.- establecimiento de estanques piscícolas	5.- Reactivación del sector agropecuario	1.- infraestructura, medios, insumos y subsidios bien canalizados en sector rural 2.- productividad y competitividad en el campo. 3.- Diversificación productiva. 4.- Economía regional con pleno empleo e Índice de marginación y bienestar muy alto. 5.- oferta de productos con alto valor agregado, de calidad y con demanda insatisfecha. 6.- altos rendimientos 7.- modernización del campo 8.- agua en sequía 9.- hortalizas frescas y económicas 10. seguridad alimentaria

Consejo de Desarrollo Social Municipal San Pedro Huilotepec

Conjunto de soluciones	Alternativa de solución	Condición positiva a futuro
1.- constitución de comités de cultura 2.- exposiciones de la gastronomía típica. 3.- promoción de productos hechos en el lugar 4.- capacitación sobre la cultura en las escuelas. 5.- realización de concursos de historias y orígenes 6.- realización de eventos culturales 7.- capacitación a padres y niños 8.- reapertura de la casa del pueblo 9.- contratación de profesores Bilingües	6.- Revaloración y rescate de la cultura zapoteca	1.- gestión de recursos 2.- revaloración de la gastronomía del lugar 3.- adquisición de los productos típicos del lugar 4.- rescate de la lengua zapoteca 5.- ampliación de conocimiento sobre el origen de sus antepasados. 6.- domingos familiares 7.- uso de la cultura en la vida cotidiana. 8.- impartición de talleres culturales 9.- fortalecimiento a la lengua zapoteca.

Consejo de Desarrollo Social Municipal San Pedro Huilotepec

IMAGINANDO EL FUTURO

ESCENARIO TENDENCIAL

Actualmente en nuestro Municipio no se han tomado en cuenta acciones para la conservación del medio ambiente , ya que gran parte de los recursos provenientes del Gobierno Federal y Estatal se utilizan para infraestructura Municipal , de no tomar medidas necesarias para la conservación de nuestro medio , el rescate de nuestra cultura , así como también la reactivación el campo Huilotepecano , se espera que en los próximos 5 años exista un ambiente de ingobernabilidad , problemas serios de contaminación y emigración de los habitantes.

ESCENARIO DESEADO

En cambio si se toman en cuenta las medidas para corregir el rumbo de nuestro Municipio, y tomamos en cuenta los problemas priorizados en este Plan en los próximos 5 años podemos ser capaces de conservar la biodiversidad de los recursos naturales, así como la generación de empleos, donde exista un desarrollo económico sostenible para los habitantes, es decir que San Pedro Huilotepec seria autosuficiente.

2.9 Matriz de soluciones estratégicas

Matriz de Soluciones Estratégicas (Manejo adecuado y sustentable de los recursos naturales)							
Soluciones estratégicas	¿Resuelve o ataca varios problemas? ¿Cuáles?	¿Los recursos para hacerla están bajo nuestro control?	¿Estamos todos de acuerdo en realizarla? ¿Quiénes?	¿Cuánto tiempo tardaremos en lograrlo? ¿Cuántos años?	¿Qué riesgos o peligros corremos al hacerlo?	¿Qué riesgos o peligros corremos al no hacerlo?	¿A quiénes vamos a beneficiar?
Manejo adecuado y sustentable de los recursos naturales.	Si, descarga de mantos acuíferos, lluvias insuficientes y torrenciales, desaparición de flora y fauna silvestre, Suelos infértiles, cambio de uso del suelo, Sin Manejo Sustentable de los recursos naturales. Residuos sólidos	Si, como los recursos naturales y humanos. No en cuanto a financiamiento de proyectos y recursos Técnicos.	Si, población total, 2,839 habitantes. SEMARNAT, regidor de ecología, Bienes comunales, cabildo.	De 3 a 20 años.	Ninguna	Extinción de especies de flora y fauna, descarga de aguas residuales en mantos freáticos y manantiales, incendios forestales, bajos rendimientos de cultivos agrícolas, cerros deforestados, mas efecto invernadero, poca captación de carbono, disminución de la calidad de vida Extinción de la iguana Negra.	A toda la población de San Pedro Huilotepec, 2839 habitantes.

Consejo de Desarrollo Social Municipal San Pedro Huilotepec

Matriz de Soluciones Estratégicas (eficiente y buen estado de la infraestructura social Municipal y vías de comunicación terrestre)						
Soluciones estratégicas	¿Resuelve o ataca varios problemas? ¿Cuáles?	¿Los recursos para hacerla están bajo nuestro control?	¿Estamos todos de acuerdo en realizarla? ¿Quiénes?	¿Cuánto tiempo tardaremos en lograrlo? ¿Cuántos años?	¿Qué riesgos o peligros corremos al hacerlo?	¿A quiénes vamos a beneficiar?
Eficiente y buen estado de infraestructura social Municipal y vías de comunicación terrestre.	Sí, erosión de caminos y disminución de deterioro de vehículos. Calles en mal estado y mala imagen, equipamiento de maquinaria obras de pavimentación, energía eléctrica y alumbrado público, falta cunetas, falta de obras de construcción como puentes, edificios, electrificación en viviendas apartadas del Municipio, caminos cosecheros.	Si, como los recursos humanos, recursos pétreos y recursos de los ramos Federales y Estatales.	Si, Cabildo, Gobierno del Estado, Comités de obras. CDSM, Modulo de Desarrollo Sustentable.	De 2 a 15 años	Solo el impacto ambiental ó estudio territorial que es bajo.	Deslave de los caminos y puente deterioro de vehículos. Calles en mal estado y mala imagen, desabasto de equipo y maquinaria, sin obras de pavimentación, energía eléctrica y alumbrado público, cunetas, infraestructura Municipal en mal estado. Toda la población de San Pedro Huilotepec, 2839 habitantes.

Matriz de Soluciones Estratégicas (Sector salud eficiente y de calidad)							
Soluciones estratégicas	¿Resuelve o ataca varios problemas? ¿Cuáles?	¿Los recursos para hacerla están bajo nuestro control?	¿Estamos todos de acuerdo en realizarla? ¿Quiénes?	¿Cuánto tiempo tardaremos en lograrlo? ¿Cuántos años?	¿Qué riesgos o peligros corremos al hacerlo?	¿Qué riesgos o peligros corremos al no hacerlo?	¿A quiénes vamos a beneficiar?
Sector salud eficiente y de calidad.	si, Falta de mobiliario, Falta de medicamentos, Infraestructura insuficiente, Personal insuficiente, esporádico, y sin especialidades, disminución de enfermedades	Si, en cuanto a recursos pétreos y No en cuanto a inversión y personal especializado.	Si, Ayuntamiento, Comité de salud, regidor de salud. Gobierno del Estado, Consejo de Desarrollo Social Municipal.	5 años	Ninguna	Servicio ineficiente, No hay control de todo tipo de enfermedades, Por no haber un buen equipo y medicamentos de prevención las personas son trasladadas al hospital de Salina cruz lo cual ocasiona pérdida de tiempo.	A toda la población de San Pedro Huilotepec, 2,839 habitantes

Consejo de Desarrollo Social Municipal San Pedro Huilotepec

Matriz de Soluciones Estratégicas (Educación de primer nivel y moderna)							
Soluciones estratégicas	¿Resuelve o ataca varios problemas? ¿Cuáles?	¿Los recursos para hacerla están bajo nuestro control?	¿Estamos todos de acuerdo en realizarla? ¿Quiénes?	¿Cuánto tiempo tardaremos en lograrlo? ¿Cuántos años?	¿Qué riesgos o peligros corremos al no hacerlo?	¿Qué riesgos o peligros corremos al hacerlo?	¿A quiénes vamos a beneficiar?
Educación de primer nivel y moderna.	Si, escasez y mala infraestructura educativa, Servicio de mala calidad, escolaridad baja, deserción escolar, Luz eléctrica insuficiente, falta de material didáctico, falta de becas y desayunos escolares. Falta de capacitación a adultos mayores.	Si, en cuanto recurso de mano de obra, material e s pétreos, y recursos humanos.	Si, Ayuntamiento, Comité de escuela de los diferentes niveles, padres de familia, maestros, y población en general. Consejo de Desarrollo Social Municipal, Gobierno del Estado.	5 años	Ninguna	Sin aprovechamiento académico, más analfabetismo y deserción escolar, sin material didáctico, equipo, Bajos rendimientos en el aprendizaje de los alumnos, Escasez y mal funcionamiento del equipo de cómputo, no aceptación de alumnos a otros Planteles al egresar, bajo nivel académico.	A toda la población de San Pedro Huilotepec, 2,839 habitantes.

Consejo de Desarrollo Social Municipal San Pedro Huilotepec

Matriz de Soluciones Estratégicas (Reactivación del Sector Agropecuario)							
Soluciones estratégicas	¿Resuelve o ataca varios problemas? ¿Cuáles?	¿Los recursos para hacerla están bajo nuestro control?	¿Estamos todos de acuerdo en realizarla? ¿Quiénes?	¿Cuánto tiempo tardaremos en lograrlo? ¿Cuántos años?	¿Qué riesgos o peligros corremos al hacerlo?	¿Qué riesgos o peligros corremos al no hacerlo?	¿A quiénes vamos a beneficiar?
Reactivación del sector agropecuario.	Si, Desempleo, niveles de ingresos bajos, índice de marginación y bienestar muy alto, falta de infraestructura, medios, insumos y subsidios en el sector rural. Baja productividad y competitividad en el campo. Poca Diversificación productiva. Productos sin valor agregado, sin calidad y con demanda insatisfecha.	Si, en cuanto a los recursos naturales, humanos, y no en cuanto a los recursos financieros s y técnicos.	Si, población total, 2, 839, SAGARPA, SEDAFP asociación ganadera local, comisaría de bienes comunales, Ayuntamiento, grupo de agricultores. Consejo de Desarrollo Social Municipal, Gobierno del Estado.	De 1 año hasta 10 años	Ninguna	Mas desempleo, mas pobreza, mas atraso en desarrollo rural, migración, disminución de la calidad de vida de los habitantes, economías precarias, abandono del campo.	A toda la población de San Pedro Huilotepec, 2,839 habitantes.

Consejo de Desarrollo Social Municipal San Pedro Huilotepec

Matriz de Soluciones Estratégicas (revaloración y rescate de la cultura zapoteca)							
Soluciones estratégicas	¿Resuelve o ataca varios problemas? ¿Cuáles?	¿Los recursos para hacerla están bajo nuestro control?	¿Estamos todos de acuerdo en realizarla? ¿Quiénes?	¿Cuánto tiempo tardaremos en lograrlo? ¿Cuántos años?	¿Qué riesgos o peligros corremos al hacerlo?	¿Qué riesgos o peligros corremos al no hacerlo?	¿A quiénes vamos a beneficiar?
Revaloración y rescate de la Cultura Zapoteca.	Si, disminución de la lengua zapoteca, desaparición de vestimenta, gastronomía, música y espacios sagrados, desorganización.	Si, recursos humanos.	Si, población entera 2839 habitantes, CONACULTA, SECRETARIA DE CULTURA DEL ESTADO, CASA DEL PUEBLO.	2 – 10 años	Ninguna	Desaparición total de la cultura Zapoteca en nuestro Municipio.	A toda la población de San Pedro Huilotepec, 2,839 habitantes.

Consejo de Desarrollo Social Municipal San Pedro Huilotepec

2.10 OBJETIVOS ESTRATEGICOS

EJE AMBIENTAL

OBJETIVO

- FOMENTAR LA CONCIENCIA ECOLÓGICA PARA EL MANEJO DE LA BASURA Y AGUAS NEGRAS HACIENDO USO ADECUADO DE LOS RECURSOS NATURALES.

EJE SOCIAL

OBJETIVO:

- FOMENTAR LA ORGANIZACIÓN DE GRUPOS DE TRABAJO Y FORTALECIMIENTO DE ORGANIZACIONES Y COMITES NO GUBERNAMENTALES DE LA SOCIEDAD PARA PODER ACCEDER A LOS PROGRAMAS DE APOYOS ESTATAL Y FEDERAL, CON LA FINALIDAD DE GENERAR NUEVOS EMPLEOS EN LA LOCALIDAD, ASI COMO CONTAR CON SUFICIENTE INFRAESTRUCTURA DE LOS SERVICIOS BASICOS PARA UN ABASTECIMIENTO EQUILIBRADO.

EJE HUMANO

OBJETIVO:

- BRINDAR SERVICIOS DE ASISTENCIA SOCIAL QUE PROPICIEN EL DESARROLLO DE LOS SECTORES VULNERABLES DE LA POBLACIÓN, EL DESARROLLO HUMANO PLENO Y LA INTEGRACIÓN DE LA FAMILIA HUILOTEPECANA.

EJE ECONOMICO

OBJETIVO:

- IMPULSAR EL FORTALECIMIENTO DE NUESTROS SECTORES PRIMARIO, SECUNDARIO Y TERCIARIO DONDE SE DESARROLLE DE UNA MANERA ORDENADA, RESPONSABLE Y SUSTENTABLE EN BENEFICIO DE NUESTRA SOCIEDAD.

EJE INSTITUCIONAL

OBJETIVO:

- OPTIMIZAR EL DESARROLLO DE LAS OBRAS PUBLICAS Y LA TRANSPARENCIA DE LOS RECURSOS, ASI COMO LAS ACTIVIDADES DEL CONSEJO DE DESARROLLO SOCIAL MUNICIPAL , CONSEJO DE PROTECCION CIVIL , CONSEJO DE SEGURIDAD PUBLICA Y DIF MUNICIPAL ATRAVES DE LA COORDINACION ENTRE GOBIERNO - SOCIEDAD.

2.11 MATRIZ DE LINEAS ESTRATEGICAS

Matriz de líneas estratégicas (Manejo Adecuado y Sustentable de los Recursos Naturales)			
Solución estratégica o proy estratégico	Objetivo general	Objetivos específicos (proyectos)	Metas
Manejo adecuado y sustentable de los recursos naturales	Cuidado, Manejo y aprovechamiento sustentable de los recursos naturales.	<p>Fomento: Impulsar el uso sustentable de los recursos naturales</p>	<p>Vigilar la explotación de los recursos no renovables Inicio de la clasificación de basura y destino final.</p> <p>Fomentar la limpieza de las principales calles con el programa Federal de empleo temporal.</p> <p>Realizar una Reforestación al año con especies nativas en todo el Municipio.</p> <p>Convenio de colaboración con 3 instancias, ecología, salud, educación para sensibilización del cuidado de los recursos naturales Promover campañas de limpieza de nuestro río</p>
		<p>Organización: Fortalecer y consolidar el comité de bienes comunales</p>	<p>Constituir comité de vigilancia de los recursos naturales Solución de problemas de delimitaciones territoriales con diversas Dependencias y Municipios vecinos.</p> <p>Renovar el Estatutos de bienes comunales cada año.</p>
		<p>Infraestructura: Establecimiento de viveros, explotación forestal, Establecimiento de unidades de manejo animal (UMAS) y obras de conservación.</p>	<p>Establecimiento de un vivero para especies nativas de la región. Construcción de una Planta de tratamiento de aguas residuales. Construcción de Relleno Sanitario. Desasolve de los dos cuerpos de agua cada año.(Rio Tehuantepec y Laguna San Diego)</p> <p>Realización de un estudio para la conservación de la fauna y especies en peligro de extinción 2 UMA (Unidad de Manejo Animal)</p> <p>Construcción de estufas ahorradoras de leña</p>
		<p>Capacitación: a los productores y habitantes sobre el manejo de los recursos naturales</p>	<p>Realizar 3 talleres anualmente sobre el cuidado del medio ambiente en las escuelas del Municipio.</p> <p>Realizar talleres para la separación de basura. Implementar cursos de capacitación para la realización de estufas ahorradoras de leña.</p>

Consejo de Desarrollo Social Municipal San Pedro Huitotepec

Matriz de líneas estratégicas (Eficiente y Buen Estado de Infraestructura Social Municipal y Vías de Comunicación Terrestre)			
Solución estratégica o proyecto estratégico	Objetivo general	Objetivos específicos (proyectos)	Metas
Eficiente y buen estado de infraestructura social Municipal y Vías de Comunicación Terrestre.	Establecer redes de comunicación e infraestructura Municipal para mejorar la calidad de vida de los habitantes.	<p>Fomento: realización de reglamentación para desarrollo Rural y /o Urbano</p> <p>Organización: Fortalecer y consolidar a los comités y regidor de obras</p> <p>Infraestructura: Ampliación, reparación y modernización de las redes de comunicaciones (caminos, puentes y carreteras) y Pavimentación, Ampliación de la Red de electrificación, agua potable y drenaje.</p>	<p>Implementar una Reglamentación sobre asentamientos humanos, vivienda, caminos y calles. Implementar el 2% para el desarrollo Institucional Implementar el 3% para gastos indirectos (para integración de expedientes técnicos de las obras publicas)</p> <p>Conformar comités de barrios, colonias para ejecución de las obras necesarias en la población.</p> <p>Pavimentación con concreto hidráulico del callejón Adolfo López Mateos Ampliación de la Red de Drenaje Sanitario en Callejón "el encanto". Pavimentación con concreto hidráulico de la privada de Hidalgo. Pavimentación con concreto hidráulico en callejón "el encanto". Rehabilitación de calles con concreto hidráulico. Red de distribución ampliación y mejoramiento de energía eléctrica en san Pedro Huilotepec. Ampliación de la red del sistema de agua potable de la 1ª privada de Morelos Ampliación de la red del sistema del agua potable de la prolongación Buenos Aires. Ampliación de la red de drenaje sanitario de la Calzada del Panteón. Ampliación de la red de drenaje sanitario en callejón " el encanto". Rehabilitación de aulas en la escuela Primaria "Benito Juárez". Construcción de 6 aulas en la escuela primaria "Margarita Maza de Juárez". Construcción de barda perimetral en la escuela Preescolar "1° de Mayo". Pavimentación con concreto hidráulico en la calle manzanillo. Pavimentación con concreto hidráulico de las calles. (28 de marzo, niños de la calle, y sus respectivas privadas). Pavimentación con concreto hidráulico en la prolongación Morelos. Pavimentación con concreto hidráulico de la prolongación Municipal. Pavimentación con concreto hidráulico en la 1ª privada de manzanillo. Mejoramiento de viviendas. Construcción de canal de riego toma 10 sub lateral derecho 13+600. Ampliación de la red de agua potable en la prolongación Morelos. Ampliación de la red del sistema de agua potable en el callejón Lázaro Cárdenas.</p>

			<p>Ampliación del sistema de agua potable en la calle manzanillo. Ampliación de drenaje sanitario en la prolongación Morelos. Ampliación de la red de drenaje sanitario de la prolongación Municipal. Ampliación de drenaje sanitario en la calle manzanillo. Ampliación de alumbrado público en la colonia Sixto Vásquez. Ampliación de la red de energía eléctrica en la prolongación Morelos. Ampliación de Alumbrado público en la 1ª privada de manzanillo. Ampliación de Alumbrado Público de la Calzada del Panteón. Ampliación de alumbrado público en "callejón el encanto". Construcción de obra complementaria (Techado de la plaza cívica en la escuela Primaria Benito Juárez). Rehabilitación de barda perimetral en la Escuela "Primaria Benito Juárez". Construcción de un aula en la escuela preescolar "1° de mayo". Construcción de obra complementaria (cancha de usos múltiples) en la escuela Telesecundaria. Pavimentación con concreto hidráulico en la calle Josefa Ortiz de Domínguez. Pavimentación con concreto hidráulico de la prolongación Buenos Aires. Pavimentación con concreto hidráulico en el callejón Lázaro Cárdenas. Construcción de puente peatonal entre las calles manzanillo y Josefa Ortiz de Domínguez. Pavimentación con concreto hidráulico de la Calzada del Panteón. Pavimentación con concreto hidráulico de la 1ª privada de Morelos. Rehabilitación del sistema de agua potable, red de distribución, tanque de almacenamiento) adquisición de equipo de bombeo. Rehabilitación del puente sobre el río Tehuantepec. Rehabilitación de camino rural tramo San Pedro Huilotepec San Blas atempa. rehabilitación de la carpeta asfáltica de la carretera San Pedro Huilotepec – refinería Antonio Dovalí Jaime Rehabilitación de camino rural tramo San Pedro Huilotepec – Alvaro Obregón. Rehabilitación de caminos cosecheros de la localidad.(camino bomba de agua, camino del Sr. Nuco) Rehabilitación de caminos cosecheros (bomba de agua potable). Construcción de cancha de usos múltiples para el IEBO. Construcción de Unidad deportiva tercera etapa. Construcción de un hospital Construcción de 6 Aulas en la Escuela Primaria Rural Matutina "Benito Juárez".</p>
--	--	--	--

		<p>Infraestructura Municipal: Dotación de equipo, maquinaria Municipal</p> <p>Infraestructura: Modernización y rehabilitación de los espacios de reunión, centros sociales, culturales, históricos y Deportivos.</p> <p>Capacitación: Capacitar a comités de obras y regidor de obras</p>	<p>Adquisición de maquinaria pesada (volteo, paílder y retroexcavadora) Adquisición de Compactador de Basura.</p> <p>Adquisición de cestos de basura Rehabilitación del Auditorio Municipal Rehabilitación del Palacio Municipal Rehabilitación del Mercado Público Municipal. Rehabilitación de la Iglesia San Pedro Apóstol. Construcción de Parque Público Construcción de (Anexo) Taller en la Casa de Música Infantil "Bicentenario". Construcción de Unidad Deportiva Tercera Etapa.</p> <p>Capacitación una vez al año para gestoría, mezcla de recursos, presupuestos para obras de pavimentación, obras de caminos, infraestructura, etc.</p>
--	--	--	--

Consejo de Desarrollo Social Municipal San Pedro Huilotepec

Matriz de líneas estratégicas (Sector salud eficiente y de calidad)			
Solución estratégica o proyecto estratégico	Objetivo general	Objetivos específicos (proyectos)	Metas
Sector salud eficiente y de calidad.	Ofrecer servicios de salud eficiente y de calidad a la población para una vida digna.	<p>Fomento: Impulsar la cultura de prevención de enfermedades y cultura de la salud</p>	<p>Mejora de los servicios de la salud con la ciudadanía Personal Médico Especializado.</p> <p>Fomentar pláticas de alimentación y nutrición</p> <p>Convivencias para promover actividades físicas</p> <p>Abastecimiento de medicinas para enfermedades más comunes.</p> <p>Disponibilidad de ambulancia permanentemente</p> <p>Nebulizaciones periódicas en la población</p> <p>Fumigaciones en el mercado público.</p> <p>Promover campañas de limpieza en las calles de la población.</p>
		<p>Organización: Fortalecer y consolidar el comité de salud</p>	<p>Realizar una Capacitación al año al comité para campañas de salud.</p> <p>Creación del comité de salud</p>
		<p>Infraestructura: dotación de infraestructura, equipos, transporte y materiales al sector salud</p>	<p>Equipamiento y acondicionamiento de la unidad médica rural</p> <p>Ampliación de la unidad médica rural</p> <p>Construcción de sala de usos múltiples</p> <p>Remodelación de la sala de juntas</p> <p>Reparaciones diversas de la unidad médica rural</p> <p>Construcción de un hospital</p> <p>Ampliación del Centro de Salud Rural Disperso</p> <p>Rehabilitación del Centro de Salud Rural Disperso</p> <p>Adquisición de Equipamiento.</p> <p>Adquisición de Ambulancia.</p>
		<p>Capacitación: a los habitantes sobre prevención de enfermedades y nutrición</p>	<p>Realizar 2 Talleres y pláticas al año sobre prevención de enfermedades</p> <p>Capacitación para el conocimiento y aprovechamiento de las medicinas alternativas.</p>

Consejo de Desarrollo Social Municipal San Pedro Huilotepec

Matriz de líneas estratégicas (Educación de primer nivel y moderna)		
Solución estratégica o proyecto estratégico	Objetivo general	Objetivos específicos (proyectos)
		<p>Contribución del DIF Municipal para la realización de censos de personas vulnerables Apoyo y asistencia a madres solteras Becas para alumnos de escasos recursos y sobresalientes. Verificar que todos los niños cuenten con educación básica.</p> <p>Realizar un convenio con instancias Federales y Estatales para el incremento de becas a estudiantes de escasos recursos económicos.</p> <p>Implementar un reglamento para el funcionamiento optimo de los comités de educación</p> <p>Realizar dos Gestiones para de Personal capacitado y apto. Formar 4 grupos de trabajo para realizar gestiones de programas educativos.</p> <p>Rehabilitación de barda perimetral de la escuela primaria "Benito Juárez"</p> <p>Construcción de barda perimetral del centro preescolar "primero de Mayo"</p> <p>Construcción de anexo (biblioteca y dirección)en la escuela primaria "Margarita Maza de Juárez"</p> <p>Construcción de aula didáctica en preescolar 1° de Mayo</p> <p>Construcción de alberca escolar 1° de Mayo</p> <p>Techado de local en escuela 1° de Mayo</p> <p>Equipos de cómputos 1° de Mayo</p> <p>Construcción techado en la plaza cívica de la institución primaria "Benito Juárez"</p> <p>Rehabilitación de Aulas en la Escuela Primaria "Benito Juárez"</p> <p>Reparación de barda perimetral en la escuela primaria "Benito Juárez"</p> <p>Construcción de una cafetería en la escuela Telesecundaria</p> <p>Construcción de una cancha de usos múltiples en la escuela telesecundaria.</p> <p>Adquisición de un transformador con capacidad de 75 KVA escuela telesecundaria.</p> <p>Reparación de la barda perimetral escuela telesecundaria</p> <p>Adquisición de 10 computadoras escuela telesecundaria</p> <p>Adquisición de una fotopiadora escuela telesecundaria.</p> <p>-Adquisición de equipos de cómputo para el IEBO 150.</p> <p>-Construcción de canchas de usos múltiples para el IEBO 150.</p> <p>-Construcción de 6 Aulas en la Escuela Primaria Rural Matutina "Benito Juárez".</p> <p>-Construcción de 6 Aulas en la Escuela Primaria Rural Vespertina "Margarita Maza de Juárez".</p>
Educación de primer nivel y moderna	Ofrecer servicios de educación eficiente y de calidad a la población para mejorar el desarrollo de la sociedad.	<p>Fomento: Impulsar la educación y alfabetización</p> <p>Organización: Fortalecer y consolidar a los comités de educación</p> <p>Infraestructura: dotación de infraestructura, y equipos.</p>

		<p>Capacitación: a los habitantes en materia educativa</p>	<p>Servicios de psicología y educación especial 1 de mayo Capacitación a los alumnos del centro preescolar 1° de mayo en el ámbito musical.</p>
--	--	---	---

Consejo de Desarrollo Social Municipal San Pedro Huilotepec

Matriz de líneas estratégicas (Reactivación del sector agropecuario)			
Solución estratégica o proyecto estratégico	Objetivo general	Objetivos específicos (proyectos)	Metas
Reactivación del sector agropecuario.	Lograr el desarrollo productivo, económico, social, humano de la población.	<p>Fomento: Impulso de la productividad y competitividad bajo el fundamento de sustentabilidad.</p> <p>Organización: Fortalecer y consolidar a los comités de proyectos y asociación de ganaderos y productores</p>	<p>Realizar un reglamento de actividades productivas y oficios</p> <p>Fomentar dos veces al año la agricultura orgánica</p> <p>Tramitar un registro ante la Sagarpa para el funcionamiento de la asociación ganadera local.</p> <p>Tramite de título de concesión para explotación de materiales pétreos en la región hidrológica 22 Río Tehuantepec.</p> <p>Realización de un Plan de trabajo y manejo de los grupo para su consolidación organizativa</p>
		<p>Infraestructura: Agrícola, pecuario y acuícola, comercial y mejoramiento de ganado.</p>	<p>Adquisición de maquinaria, equipos e implementos agropecuarios.</p> <p>Adquisición de tractores agrícolas e implementos.</p> <p>Construcción de 250 metros de canal de riego y 10 compuertas con talud de block y piso de concreto hidráulico en la toma 13+600 sub-lateral derecho.</p> <p>Rehabilitación del canal de riego primario.</p> <p>Construcción de un centro de acopio para productos agrícolas.</p> <p>Rehabilitación de la Ex bodega Conasupo.</p> <p>Instalación de invernaderos para producción de cultivos hortícolas.</p> <p>Explotación de ganado bovino y ovino</p> <p>Instalación de sistemas de riegos sofisticados (aspersión, goteo, etc.)</p> <p>Construcción de invernaderos para producción de hortalizas.</p> <p>Establecimiento de diferentes microempresas en la población.</p>
		<p>Capacitación: Capacitar a productores agropecuarios</p>	<p>Realizar 2 cursos de Capacitación sobre abonos orgánicos</p> <p>Implementación de 2 talleres demostrativos para manejo de ganados y cultivos.</p>

Consejo de Desarrollo Social Municipal San Pedro Huilotepec

Matriz de líneas estratégicas (Revaloración y Rescate de la Cultura Zapoteca)			
Solución estratégica o proy estratégico	Objetivo general	Objetivos específicos (proyectos)	Metas
Revaloración y rescate de la cultura zapoteca	Fomentar y desarrollar la cultura zapoteca.	Fomento: Impulsar el uso de la lengua zapoteca en la vida cotidiana	Realización de un evento cultural al año a nivel Municipal. Implementar un Programa Municipal sobre la realización de domingos familiares Realizar un Reglamento para el funcionamiento eficiente de la casa del pueblo. Apoyo económico para personal de limpieza en la parroquia de san Pedro apóstol.
		Organización: Fortalecer y consolidar el comité de cultura Municipal	Realizar un Convenio de colaboración con las instancias de educación bilingüe para el impulso de la lengua Zapoteca en el Municipio. Integrar un comité de festejos de festividades titulares y apoyo de la parroquia. Integración de 3 grupos juveniles e infantiles para la gestión de proyectos.
		Infraestructura: dotar de espacios y equipos de recreación para el desarrollo de la cultura zapoteca.	Adquisición de un lote de instrumentos musicales Construcción de un aula de clases en la casa de música infantil.
		Capacitación: a los habitantes de la localidad.	Implementación de 5 Talleres para la realización de trabajos artesanales Impartir 2 Cursos de cocina típica Impartir 1 Taller de danza y música de la región Realizar 3 Cursos de la lengua zapoteca al año.

Consejo de Desarrollo Social Municipal San Pedro Huitotepec

2.12 MISION

El H. Ayuntamiento de San Pedro Huilotepec es una entidad que alcanza mejores estados de nivel de vida de la población, a través de la generación de empleos, de garantía de educación de calidad en los distintos niveles educativos con que cuenta; hace de la salud pública una cultura familiar cuidando el medio ambiente.

Ejerce una política de transparencia con rendición de cuentas a la ciudadanía, de la administración pública que es eficiente y eficaz en el uso y destino de los recursos financieros procurando la seguridad y justicia de la población; acción que permite alcanzar el desarrollo social y económico.

2.13 VISION

En el 2020 el Municipio de San Pedro Huilotepec contara con mejores niveles de vida con desarrollo sustentable para todas las generaciones, atendiendo con prioridad las necesidades más elementales de las familias y obteniendo a la vez mayores recursos económicos, con fortaleza en la educación, la salud pública, la generación de empleos y el equilibrio del medio ambiente.

Poseerá servicios públicos de calidad, se reduce la marginación, todos los habitantes tendrán acceso a la cultura, la educación, seguridad, comunicaciones, trabajo, deporte y sus derechos ciudadanos.

Su principal fortaleza es la Planta productiva en el campo y la industria de materiales pétreos así como aprovecha de manera sustentable los recursos naturales con que se cuenta y fomenta el comercio en el Municipio.

2.14 INVOLUCRADOS EN EL PLAN

Involucrados en el Plan					
Manejo Adecuado y sustentable de los recursos naturales					
Proyecto	Involucrados de la comunidad	Involucrados del sector público		Involucrados; sector social ó privado	
		Dependencias Municipales	Dependencias Estatales		Dependencias Federales
Fomento: Impulsar el uso sustentable de los recursos naturales	Comisariado de Bienes Comunales	Ayuntamiento, director de Desarrollo Rural, regidor de ecología	IEEO CEA SEDAPP	SEMARNAT, CONAFOR, SRA, CONANP	UPAI
Organización: Fortalecer y consolidar el comité de bienes comunales	Comisariado de Bienes Comunales	Ayuntamiento, Regidor de ecología	IEEO CEA	SEMARNAT CONAFOR SRA, CONANP RAN ICAPET	UPAI
Infraestructura: Establecimiento de viveros, explotación forestal, Establecimiento de unidades de manejo animal (UMA) y obras de conservación, Plantas de tratamiento de Aguas Residuales, relleno sanitario.	Comisariado de Bienes Comunales	Ayuntamiento, Director de Desarrollo Rural, regidor de ecología	MDRS SEDAPP IEEO SEFIN CEA	SEMARNAT CONAFOR SEDESOL SAGARPA CDI CONAGUA RA	UPAI, CON SERVA
Capacitación: a los habitantes de la localidad.	Comisariado de Bienes Comunales	Ayuntamiento, Director de Desarrollo Rural	ICAPET, SEDAPP, IEEO, CEA, IEEPO	SEMARNAT CONAFOR SEDESOL	UPAI

Consejo de Desarrollo Social Municipal San Pedro Huilotepec

Involucrados en el Plan eficiente y buen estado de infraestructura social Municipal					Involucrados;
Proyecto	Involucrados de la comunidad	Involucrados del sector público			Involucrados; sector social ó privado
		Dependencias Municipales	Dependencias Estatales	Dependencias Federales	
Fomento: Realización de reglamentación para desarrollo rural y /o urbano	CDSM, Comité de Obras.	Presidente Municipal y H. Ayuntamiento, Contraloría Social	MODULO DE DESARROLLO RURAL SUSTENTABLE (MDRS),SAI	SECRETARIA DE RELACIONES EXTERIORES (SRE)	
Organización: Fortalecer y consolidar a los comités y regidor de obras	Comité de Obras.	Presidente Municipal y H. Ayuntamiento	MDRS SAI	SER ,RAN, SHCP	
Infraestructura: Ampliación, reparación y modernización de las redes de comunicaciones (caminos, puentes y carreteras) y Pavimentación	CMDRS, Comité de Obras.	Presidente Municipal y H. Ayuntamiento, contraloría social.	MDRS, SOP, CAO SEFIN	SCT, CDI, SEDESOL	FUNDACION BANAMEX
Infraestructura: Ampliación de la Red de electrificación ,agua potable y drenaje	CMDRS, Comité de Obras.	Presidente Municipal y H. Ayuntamiento	MDRS, SOP, CAO,SEFIN,CEA	CDI, SEDESOL, CFE,CNA	
Infraestructura Municipal: Dotación de equipo, maquinaria Municipal	CMDRS, Comité de Obras.	Presidente Municipal y H. Ayuntamiento	MDRS, SOP, CAO,SEFIN	SCT, CDI, SEDESOL	
Infraestructura: Modernización y rehabilitación de los espacios de reunión, centros sociales, culturales e históricos.	CMDRS, Comité de Obras.	Presidente Municipal y H. Ayuntamiento, Contraloría Social	MDRS, CAO, SECRETARIA DE CULTURA SEFIN	SCT, CDI, SEDESOL, CONADE, CONACULTA	FUDACION TELMEX
Capacitación: Capacitar a comités de obras y regidor de obras	Comités de obras	Regidor de obras	MDRS, SOP SAI	SCT ,SEDESOL	

Consejo de Desarrollo Social Municipal San Pedro Huilotepec

Involucrados en el Plan						
Proyecto	Involucrados de la comunidad	Sector Salud eficiente y de calidad				Involucrados; sector social ó privado
		Involucrados del sector público		Dependencias Federales	Dependencias Estatales	
		Dependencias Municipales	Dependencias Estatales			
Fomento: Impulsar la cultura de prevención de enfermedades y cultura de la salud	Comité de Salud, Comité de Oportunidades	Ayuntamiento, Regidor de Salud	SSO	SSA, IMSS, SEDESOL		
Organización: Fortalecer y consolidar el comité de salud	Comité de Salud	Presidente Municipal, Regidor de Educación	SSO	SSA		
Infraestructura: dotación de infraestructura, equipos y materiales al sector salud	Comité de Salud	Presidente Municipal, Regidor de Obras, Regidor de Educación CDSM	MDRS IEEO SSO SOP, DIF SEFIN	SSA, IMSS SEDESOL	FUNDACION BANAMEX	
Capacitación: a los habitantes sobre prevención de enfermedades y nutrición	Comité de salud	Ayuntamiento, Regidor de salud	SSO IEEO	IMSS, SEDESOL		

Consejo de Desarrollo Social Municipal San Pedro Huilotepec

Involucrados en el Plan Educación de primer nivel y moderna					
Proyecto	Involucrados de la comunidad	Involucrados del sector público			Involucrados; sector social ó privado
		Dependencias Municipales	Dependencias Estatales	Dependencias Federales	
Fomento: Impulsar la educación y alfabetización	Comités de escuelas, Regidor de Educación , personas adultas	Ayuntamiento	IEEPO IEAA	SEP INEA CONAFE	
Organización: Fortalecer y consolidar a los comités de educación	Comités de escuelas y padres de familia.	Ayuntamiento,	IEEPO IEEA	SEP	
Infraestructura: dotación de infraestructura, y equipos.	Comités de escuelas y padres de familia	Ayuntamiento Regidor de Obras, Regidor de Educación CDSM	IEAA MDRS SOP IEEPO ICAPET SEFIN	INEA SEP, SEDESOL, CDI ,STPS	Fundación Lorena Ochoa, Fundación TELMEX ,COMPU REDOND EO
Capacitación: a los habitantes en materia educativa	Toda la población	Ayuntamiento , Regidor de educación	IEEA , ICAPET DIF IEEPO	SEP	

Consejo de Desarrollo Social Municipal San Pedro Huilotepec

Involucrados en el Plan Reactivación del sector agropecuario					
Proyecto	Involucrados de la comunidad	Involucrados del sector público			Involucrados os; sector social ó privado
		Dependencias Municipales	Dependencias Estatales	Dependencias Federales	
Fomento: Impulso de la productividad y competitividad bajo el fundamento de sustentabilidad.	Productores Agropecuarios,	H. Ayuntamiento, director de Desarrollo Rural, regidor de ecología.	SEDAFP ICAPET DIF	SAGARPA ,SRA, SEDESOL	
Organización: Fortalecer y consolidar a los comités de proyectos y asociación de ganaderos y productores	Comité de proyectos, Productores Agropecuarios	Presidente Municipal, Ayuntamiento, director de Desarrollo Rural	SEDAFP SAI ICAPET DIF	SAGARPA, CNA, SEDESOL, CDI, SEMARNAT, PA ,SRA	
Infraestructura: Agrícola, pecuario y acuícola, comercial y mejoramiento de ganado.	Productores agropecuarios , asociación ganadera local	Presidente Municipal , regidor de obras , director de desarrollo rural	SEDAFP PESA DIF ICAPET	SAGARPA, CDI, SRA, SE, SEDESOL, ASERCA.	Fundación CANADA para iniciativas Locales.
Capacitación: Capacitar a productores agropecuarios	Productores agropecuarios	Director de desarrollo rural , regidor de ecología	IEEO SEDAFP	INCA RURAL , FIRA,SRA	

Consejo de Desarrollo Social Municipal San Pedro Huilotepec

Involucrados en el Plan					
Proyecto	Revaloración de la comunidad	Rescate de la Cultura Zapoteca			Involucrados
		Dependencias Municipales	Dependencias Estatales	Dependencias del sector público Federales	
Fomento: Impulsar el uso de la lengua zapoteca en la vida cotidiana	Comité de cultura, casa del pueblo	Ayuntamiento, regidor de las culturas de Municipios vecinos.	SECRETARIA DE CULTURA, IEEPO, DIF	CONACULTA, CDI	os; sector social ó privado
Organización: Fortalecer y consolidar el comité de cultura Municipal	Comité de cultura , casa del pueblo	Ayuntamiento, regidor de las culturas de Municipios vecinos	SECRETARIA DE CULTURA, IEEPO, DIF	CONACULTA, CDI, FONART	
Infraestructura: dotar de espacios y equipos de recreación para el desarrollo de la cultura zapoteca.	Comité de cultura , casa del pueblo	Ayuntamiento , Regidor de educación	SECRETARIA DE CULTURA , IEEPO, DIF	CONACULTA, SEDESOL, CDI	FUNDACION TELMEX
Capacitación: a los habitantes de la localidad.	Comité de cultura,	Ayuntamiento , Regidor de educación	SECRETARIA DE CULTURA, IEEA, DIF	CONACULTA, CDI	

Consejo de Desarrollo Social Municipal San Pedro Huilotepec

2.15 PROGRAMA DE ACTIVIDADES Y SEGUIMIENTO

Programa de actividades y seguimiento						
Manejo adecuado y sustentable de los recursos naturales						
Objetivo general	¿Para lograr el proyecto a capacitación que debemos hacer? OBJETIVOS ESPECIFICOS	¿Cuánto queremos lograr con este proyecto? RESULTADOS ESPERADOS (METAS)	¿Qué tenemos que hacer para el logro del proyecto? ACTIVIDADES	¿Quién lo va a hacer? RESPONSABLES	¿Con qué lo vamos hacer? RECURSOS NECESARIOS	¿Cuándo lo vamos hacer? TIEMPO
Cuidado, Manejo y aprovechamiento sustentable de los recursos naturales.	<p>Vigilar la explotación de los recursos no renovables</p> <p>Inicio de la clasificación de basura y destino final.</p> <p>Fomentar la limpieza de las principales calles con el programa Federal de empleo temporal.</p> <p>Realizar una Reforestación al año con especies nativas en todo el Municipio.</p> <p>Convenio de colaboración con 3 instancias, de ecología, salud, educación para sensibilización del cuidado de los recursos naturales</p> <p>Promover campañas de limpieza de nuestro río</p>	<p>Realizar una Reforestación al año con especies nativas en todo el Municipio.</p> <p>Convenio de colaboración con 3 instancias, de ecología, salud, educación para sensibilización del cuidado de los recursos naturales</p> <p>Promover campañas de limpieza de nuestro río</p>	<p>Talleres, cursos, pláticas, eventos para concientizar a la población sobre la importancia de la conservación de los rec. naturales</p>	<p>Ayuntamiento Dependencias Estatales y Federales así como universidades y organizaciones.</p>	<p>Recurso humano y material Didáctico</p>	<p>Febrero- Abril</p>
	<p>Constituir comité de vigilancia de los recursos naturales</p> <p>Solución de problemas de delimitaciones territoriales con diversas Dependencias y Municipios vecinos.</p> <p>Renovar el Estatutos de bienes comunales cada año.</p>	<p>Constituir comité de vigilancia de los recursos naturales</p> <p>Solución de problemas de delimitaciones territoriales con diversas Dependencias y Municipios vecinos.</p> <p>Renovar el Estatutos de bienes comunales cada año.</p>	<p>Reunión con el representante de bienes comunales para la regularización y elaboración de estatutos.</p>	<p>Bienes comunales Dependencias Federales y Estatales.</p>	<p>Recurso humano y material Didáctico</p>	<p>Febrero- Abril</p>
	<p>Infraestructura:</p> <p>Establecimiento de viveros, forestal,</p> <p>Establecimiento de unidades de manejo animal (UMAS) y obras de conservación</p>	<p>-Establecimiento de un vivero para especies nativas de la región.</p> <p>-Construcción de una Planta de tratamiento de aguas residuales.</p> <p>-construcción de relleno sanitario.</p> <p>-Desasolve de los dos cuerpos de agua cada año.</p> <p>-Realización de un estudio para la conservación de la fauna y especies en peligro de extinción (2 UMAS)</p> <p>-Construcción de estufas ahorradoras de leña</p>	<p>Elaboración de proyectos y gestoría, estudios técnicos y de impacto ambiental</p>	<p>Ayuntamiento, CDSM, Bienes comunales Presidente Municipal, comités de proyectos, Asesor Municipal, Dependencias Federales y Estatales.</p>	<p>Recursos humanos, recursos naturales como pétreos y la inversión en obras, Recursos económicos.</p>	<p>Febrero – Mayo</p>
<p>Capacitación: a los habitantes de la localidad.</p>	<p>-Realizar 3 talleres anualmente sobre el cuidado del medio ambiente en las Escuelas del Municipio.</p> <p>-Realizar talleres para la separación de basura.</p> <p>-Implementar 2 cursos de capacitación para la realización de estufas ahorradoras de leña.</p>	<p>Realización de talleres, pláticas, cursos, eventos de capacitación a los productores</p>	<p>Dependencias Estatales y Federales así como universidades y organizaciones.</p>	<p>Recursos humanos y material didáctico</p>	<p>Enero- Marzo</p>	

Consejo de Desarrollo Social Municipal San Pedro Huilotepec

Programa de actividades y seguimiento eficiente y buen estado de infraestructura social Municipal						
Objetivo general	¿Para logro del proyecto a capacitación que debemos hacer? OBJETIVOS ESPECÍFICOS	¿Cuánto queremos lograr con este proyecto? RESULTADOS ESPERADOS (METAS)	¿Qué tenemos que hacer para el logro del proyecto? ACTIVIDADES	¿Quién lo va a hacer? RESPONDABLES	¿Con qué lo vamos hacer? RECURSOS NECESARIOS	¿Cuándo lo vamos hacer? TIEMPO
Establecer redes de comunicación e infraestructura Municipal para mejorar la calidad de vida de los habitantes.	<p>Fomento: realización de reglamentación para desarrollo rural y/o urbano</p>	<p>-Implementar una Reglamentación sobre asentamientos humanos, vivienda, caminos y calles.</p>	<p>Elaborar talleres con el CDSM y actores para elaborar los reglamentos.</p>	<p>Presidente Municipal, Consejo de Desarrollo Social Municipal, Regidor de Obras, Comités de obras, coordinador Municipal ,Modulo de Desarrollo Sustentable.</p>	<p>Recursos humanos; responsables. Recursos técnicos, Material didáctico y de oficina.</p>	<p>Enero- Marzo</p>
	<p>Organización: Fortalecer y consolidar a los comités y regidor de obras</p>	<p>-Conformar comités de barrios, colonias para ejecución de las obras necesarias en la población.</p>	<p>Elaborar los expedientes técnicos para la solicitud de apoyos, estudio de impacto ambiental</p>	<p>Presidente Municipal Regidor y comités de Obras, Asesor Municipal</p>	<p>Recursos Humanos; responsables. Recursos naturales; Rec. Pétreos, Terreno, agua, etc. Recursos Financieros; Viáticos, Pago de servicios técnicos e inversión. Soporte Técnico: Plan Municipal de Desarrollo.</p>	<p>Enero</p>
	<p>Infraestructura: Ampliación, reparación y modernización de las redes de comunicaciones (caminos, puentes y carreteras) y Pavimentación</p>	<p>-Pavimentación con concreto hidráulico del callejón Adolfo López Mateos -Pavimentación con concreto hidráulico de la privada de Hidalgo. -Pavimentación con concreto hidráulico en callejón "el encanto". -Rehabilitación de calles con concreto hidráulico. -Pavimentación con concreto hidráulico en la calle manzanillo. -Pavimentación con concreto hidráulico de las calles. (28 de marzo, niños de la calle, y sus respectivas privadas). -Pavimentación con concreto hidráulico en la prolongación Morelos.</p>	<p>Elaborar los expedientes técnicos para la solicitud de apoyos, estudio de impacto ambiental</p>	<p>Presidente Municipal Regidor y comités de Obras, CDSM, MDRS.</p>	<p>Recursos Humanos Recursos naturales; Rec. Pétreos. Recursos Financieros; Viáticos, Pago de servicios técnicos e inversión. Soporte Técnico: Plan Municipal de Desarrollo.</p>	<p>Enero - Febrero</p>

	<p>Infraestructura: Ampliación de la Red de electrificación ,agua potable y drenaje</p>	<p>-Red de distribución, Ampliación y mejoramiento de Energía Eléctrica en San Pedro Huilotepec. -Ampliación de Alumbrado Público en la Col. Sixto Vásquez. Ampliación de la Red de Energía Eléctrica en la Prolongación Morelos. -Ampliación de Alumbrado Público en la 1ª Privada de Manzanillo. - Ampliación de Alumbrado Público en la Calzada del Panteón. -Ampliación de Alumbrado Público en el callejón "el encanto". -Ampliación de la Red del Sistema de Agua Potable de la 1ª Privada de Morelos. - Ampliación de la Red del Sistema de Agua Potable de la Prolongación Buenos Aires. -Ampliación de la Red de Agua Potable en la Prolongación Morelos. -Ampliación de la Red de Agua Potable en el Callejón Lázaro Cárdenas. -Ampliación del Sistema de Agua Potable en la Calle Manzanillo. -Rehabilitación del Sistema de Agua Potable; Red de Distribución y Tanque de Almacenamiento y Adquisición de Equipo de Bombeo. -Ampliación de la Red de Drenaje Sanitario en el Callejón" el Encanto". -Ampliación de Drenaje Sanitario en la Calzada del Panteón. -Ampliación de Drenaje Sanitario en la Prolongación Morelos. -Ampliación de Drenaje Sanitario de la Prolongación Municipal. -Ampliación de Drenaje Sanitario en la Calle Manzanillo.</p>	<p>Elaborar los expedientes técnicos para la solicitud de apoyos, estudio de impacto ambiental</p>	<p>Presidente Municipal Regidor y comités de Obras, MDRS</p>	<p>Recursos Humanos; responsables. Recursos naturales; Rec. Pétreos, Terreno. Recursos Financieros; Viáticos, Pago de servicios técnicos e inversión. Soporte Técnico: Plan Municipal de desarrollo.</p>	<p>Enero – Febrero</p>
--	--	--	--	--	--	----------------------------

	<p>Infraestructura Municipal: Dotación de equipo, maquinaria Municipal</p>	<p>-Adquisición de maquinaria pesada (volteo, pailoder y retroexcavadora) -Adquisición de transporte adecuado para recolección de basura. -Adquisición de Compactador de Basura.</p>	<p>Elaborar proyecto para solicitud ante dependencias Estatales y Federales.</p>	<p>Presidente Municipal Regidor y comités de Obras, MDS, CDSM.</p>	<p>Recursos Humanos; Recursos Financieros; Viáticos, Soporte Técnico: Plan Municipal de desarrollo.</p>	<p>Enero – Febrero</p>
<p>Infraestructura: Modernización y rehabilitación de los espacios de reunión, centros sociales, culturales e históricos y Deporte.</p>	<p>-Adquisición de proyector -Rehabilitación de cestos de basura -Rehabilitación de la Iglesia San Pedro Apóstol. -Rehabilitación del Auditorio Municipal. -Rehabilitación del Palacio Municipal. -Rehabilitación del Mercado Público Municipal. -Construcción de Parque Público. -Construcción de (Anexos) taller en la casa de música infantil "Bicentenario". -Construcción de Unidad Deportiva (Tercera Etapa).</p>	<p>Elaborar los expedientes técnicos para la solicitud de apoyos, estudio de impacto ambiental</p>	<p>Presidente Municipal Regidor y comités de Obras, MDRS</p>	<p>Recursos Humanos; responsables. Recursos naturales; Rec. Pétreos, Terreno, agua, etc. Recursos Financieros; Viáticos, Pago de servicios técnicos e inversión. Soporte Técnico: Plan Municipal de desarrollo.</p>	<p>Enero – Marzo</p>	
<p>Capacitación: Capacitar a comités de obras y regidor de obras</p>	<p>-Realizar 3 cursos de Capacitación para gestión, mezcla de recursos, presupuestos para obras de pavimentación, obras de caminos, infraestructura, etc.</p>	<p>Preparar material didáctico para elaborar los talleres de capacitación</p>	<p>MDRS, Presidente Municipal Regidor y comités de Obras, Asesor Municipal</p>	<p>Recursos humanos; responsables. Recursos técnicos, Material didáctico y de oficina.</p>	<p>Enero- Febrero</p>	

Consejo de Desarrollo Social Municipal San Pedro Huilotepec

Programa de actividades y seguimiento Sector salud eficiente y de calidad						
Objetivo general	¿Para logro del proyecto a hacer? OBJETIVOS ESPECIFICOS	¿Cuánto queremos lograr con este proyecto? RESULTADOS ESPERADOS (METAS)	¿Qué tenemos que hacer para el logro del proyecto? ACTIVIDADES	¿Quién lo va a hacer? RESPONDABLES	¿Con qué lo vamos hacer? RECURSOS NECESARIOS	¿Cuándo lo vamos hacer? TIEMPO
Ofrecer servicios de salud eficiente y de calidad a la población para una vida digna.	<p>Fomento: Impulsar la cultura de prevención de enfermedades y cultura de la salud</p>	<ul style="list-style-type: none"> -Mejora de los servicios de la salud con la ciudadanía -Fomentar pláticas de alimentación y nutrición -Convivencias para promover actividades físicas -Abastecimiento de medicinas para enfermedades más comunes. -Disponibilidad de ambulancia permanentemente -Nebulizaciones periódicas en la población -Fumigaciones en el mercado público. -Promover campañas de limpieza en las calles de la población. 	<p>Talleres, cursos, pláticas, eventos para concientizar a la población sobre la importancia de la salud</p>	<p>Dependencias Estatales y Federales</p>	<p>Recursos humanos; responsables y material didáctico</p>	<p>Enero Marzo</p>
	<p>Organización: Fortalecer y consolidar el comité de salud</p>	<ul style="list-style-type: none"> -Realizar una Capacitación al año al comité para campañas de salud. -Creación del comité de salud Local. 	<p>Campañas de salud permanente</p>	<p>Personal de la UMR Y comités de salud y oportunidades</p>	<p>Recursos humanos; responsables y material didáctico</p>	<p>Enero Marzo</p>
	<p>Infraestructura: dotación de infraestructura, equipos y materiales al sector salud</p>	<ul style="list-style-type: none"> -Equipamiento y acondicionamiento de la unidad médica rural -Ampliación de una unidad médica rural -Construcción de sala de usos múltiples -Remodelación de la sala de juntas -Reparaciones diversas de la unidad médica rural -Construcción de un Hospital. -Ampliación del Centro de Salud Rural Disperso. -Rehabilitación del Centro de Salud Rural Disperso. -Adquisición de una Ambulancia. -Mejoramiento de Viviendas. 	<p>Elaboración de proyectos y gestoría, estudios técnicos y de impacto ambiental</p>	<p>CDSM, Presidente Municipal, comités de salud, proyectos, personal médico, Asesor Municipal</p>	<p>Recursos humanos, recursos naturales como pétreos y la inversión en obras</p>	<p>Enero Marzo</p>
	<p>Capacitación: a los habitantes sobre prevención de enfermedades y nutrición</p>	<ul style="list-style-type: none"> -Realizar 2 Talleres y pláticas al año sobre prevención de enfermedades -Capacitación para el conocimiento y aprovechamiento de las medicinas alternativas. 	<p>Realización de talleres, pláticas, cursos, eventos de capacitación en materia de salud a los habitantes</p>	<p>Dependencias Estatales y Federales así como universidades y organizaciones.</p>	<p>Recursos humanos y material didáctico</p>	<p>Enero Marzo</p>

Programa de actividades y seguimiento Educación de primer nivel y moderna							
Objetivo general	¿Para logro del proyecto a capacitación que debemos hacer? OBJETIVOS ESPECÍFICOS	¿Cuánto queremos lograr con este proyecto? RESULTADOS ESPERADOS (METAS)	¿Qué tenemos que hacer para el logro del proyecto? ACTIVIDADES	¿Quién lo va a hacer? RESPONDABLES	¿Con qué lo vamos hacer? RECURSOS NECESARIOS	¿Cuándo lo vamos hacer? TIEMPO	
Ofrecer servicios de educación eficiente y de calidad a la población para mejorar el desarrollo de la sociedad.	<p>Fomento: Impulsar la educación y alfabetización</p>	<ul style="list-style-type: none"> -Contribución del DIF Municipal para la realización de censos de personas vulnerables -Apoyo y asistencia a madres solteras -Becas para alumnos de escasos recursos y sobresalientes. -Verificar que todos los niños cuenten con educación básica. -Realizar un convenio con instancias Federales y Estatales para el incremento de becas a estudiantes de escasos recursos económicos. 	<p>Talleres, eventos para concientizar a la población sobre educación y normatividades</p>	<p>Dependencias Estatales y Federales, comités de escuelas, Ayuntamiento y el magisterio</p>	<p>Recurso humano y material didáctico</p>	<p>Enero-Diciembre</p>	
	<p>Organización: Fortalecer y consolidar a los comités de educación</p>	<ul style="list-style-type: none"> -Implementar un reglamento para el funcionamiento óptimo de los comités de educación -Realizar dos Gestiones para de Personal capacitado y apto. -Formar 4 grupos de trabajo para realizar gestiones de programas educativos. 	<p>Talleres a comités y eventos en el exterior</p>	<p>Dependencias Estatales y Federales, comités de escuelas, Ayuntamiento y el magisterio</p>	<p>Recurso humano y financiero, material didáctico</p>	<p>Enero-Marzo</p>	
	<p>Infraestructura: dotación de infraestructura, y equipos.</p>	<ul style="list-style-type: none"> -Rehabilitación de barda perimetral de la escuela primaria "Benito Juárez" -Construcción de barda perimetral del centro preescolar "primero de mayo" -Construcción de anexo (biblioteca y dirección) en la escuela primaria "margarita maza de Juárez" -Construcción de aula didáctica en preescolar 1° de mayo -Construcción de alberca escolar 1° de mayo -Techado de local en escuela 1° de mayo -Equipos de cómputos 1° de mayo -Construcción de Techado en la plaza cívica de la institución primaria "Benito Juárez" -Rehabilitación de Aulas en la Escuela Primaria "Benito Juárez". -Construcción de 6 Aulas en la Escuela Primaria Rural Matutina "Benito Juárez" -Construcción de 6 Aulas en la Escuela Primaria "Margarita Maza de Juárez" 	<p>Elaboración de proyectos y gestión, estudios técnicos y de impacto ambiental</p>	<p>Dependencias Federales, Estatales y Privadas, CEMDRS, Presidente Municipal, comités de escuelas, directivos proyectos, regidor de obras, Asesor Municipal</p>	<p>Recursos humanos, recursos naturales como pétros y la inversión en obras</p>	<p>Enero-Marzo</p>	

		<ul style="list-style-type: none"> -Construcción de una cafetería en la escuela Telesecundaria -Construcción de una cancha de usos múltiples en la escuela telesecundaria. -Adquisición de un transformador con capacidad de 75 KVA escuela telesecundaria. -Reparación de la barda perimetral escuela telesecundaria -Adquisición de 10 computadoras escuela telesecundaria -Adquisición de una fotocopiadora escuela telesecundaria. -Adquisición de equipos de cómputo para el IEBO 150. -Construcción de canchas de usos múltiples para el IEBO 150. 	<p>Realizar 4 Talleres y pláticas sobre alfabetización cada mes. Implementar un Curso de verano al año, los educandos Implementar un Curso de actualización cada año escolar a docentes y alumnado.</p>	<p>Dependencias Estatales y Federales así como universidades y organizaciones</p>	<p>Recursos humanos y material didáctico</p>	<p>Enero- Diciembre</p>
<p>Capacitación: a los habitantes en materia educativa</p>		<ul style="list-style-type: none"> -Servicios de psicología y educación especial en los diferentes niveles educativos. Capacitación a los alumnos del centro preescolar 1° de mayo en el ámbito musical. 				

Consejo de Desarrollo Social Municipal San Pedro Huilotepec

Programa de actividades y seguimiento Reactivación del sector Agropecuario						
Objetivo general	¿Para logro del proyecto a capacitación que debemos hacer? OBJETIVOS ESPECÍFICOS	¿Cuánto queremos lograr con este proyecto? RESULTADOS ESPERADOS (METAS)	¿Qué tenemos que hacer para el logro del proyecto? ACTIVIDADES	¿Quién lo va a hacer? RESPONDABLES	¿Con qué lo vamos hacer? RECURSOS NECESARIOS	¿Cuándo lo vamos hacer? TIEMPO
Lograr el desarrollo productivo, económico, social, humano de la población.	<p>Fomento: Impulso de la productividad y competitividad bajo el fundamento de sustentabilidad.</p> <p>Organización: Fortalecer y consolidar a los comités de proyectos y asociación de ganaderos y productores</p>	<ul style="list-style-type: none"> -Realizar un reglamento de actividades productivas y oficios -Fomentar dos veces al año la agricultura orgánica -Tramitar un registro ante la Sagarpa para el funcionamiento de la asociación Ganadera Local. -Tramite de título de concesión para explotación de materiales pétreos en la región hidrológica 22 Río Tehuantepec. -Realización de un Plan de trabajo y manejo de los grupo para su consolidación organizativa 	Realización de talleres para capacitación sobre actividades productivas	Dependencias Estatales y Federales, universidades y organizaciones	Recursos Humanos, Recursos pedagógicos	Enero – Diciembre
	<p>Infraestructura: Agrícola, pecuario y acuícola, comercial y mejoramiento de ganado.</p>	<ul style="list-style-type: none"> -Adquisición de maquinaria, equipos e implementos agropecuarios. -Adquisición de tractores agrícolas e implementos. -Construcción de Canal de Riego toma 10 Sub-lateral derecho 13 + 600. -Rehabilitación del canal de riego primario. -Rehabilitación de la Ex bodega Conasupo. -Rehabilitación de caminos cosecheros de la localidad.(camino bomba de agua, camino del Sr. Nuco) - Instalación de invernaderos para producción de cultivos hortícolas. -Explotación de ganado bovino, ovino y porcino. -Instalación de sistemas de riegos sofisticados (aspersión, goteo,etc) -Construcción de invernaderos y mallas sombras para producción de hortalizas. -Establecimiento de diferentes microempresas en la población. 	<p>Talleres sobre figuras jurídicas y consolidación organizativa, reuniones con ganaderos y agricultores.</p>	Comisaría de bienes comunales, ayuntamiento Municipal, Asesor Municipal. SAI RE	Recursos humanos, financieros.	Marzo – Mayo

	<p>Capacitación: Capacitar a productores agropecuarios</p>	<p>-Realizar 2 cursos de Capacitación sobre abonos orgánicos -Implementación de 2 talleres demostrativos para manejo de ganados y cultivos.</p>	<p>eventos de capacitación a los productores</p>	<p>Dependencias Estatales y Federales, escuelas y organizaciones.</p>	<p>Recursos humanos, pedagógicos y financieros.</p>	<p>Enero – Diciembre</p>
--	---	---	--	---	---	--------------------------

Consejo de Desarrollo Social Municipal San Pedro Huilotepec

Programa de actividades y seguimiento Revaloración y Rescate de la Lengua Zapoteca						
Objetivo general	¿Para logro del proyecto a capacitación que debemos hacer? OBJETIVOS ESPECIFICOS	¿Cuánto queremos lograr con este proyecto? RESULTADOS ESPERADOS (METAS)	¿Qué tenemos que hacer para el logro del proyecto? ACTIVIDADES	¿Quién lo va a hacer? RESPONDABLES	¿Con qué lo vamos hacer? RECURSOS NECESARIOS	¿Cuándo lo vamos hacer? TIEMPO
Fomentar y desarrollar la cultura zapoteca.	<p>Fomento: Impulsar el uso de la lengua zapoteca en la vida cotidiana</p>	<ul style="list-style-type: none"> -Realización de un evento cultural al año a nivel Municipal. -Implementar un Programa Municipal sobre la realización de domingos familiares -Realizar un Reglamento para el funcionamiento eficiente de la casa del pueblo. -Apoyo económico para personal de limpieza en la parroquia de San Pedro apóstol. -Realizar un Convenio de colaboración con las instancias de educación bilingüe para el impulso de la lengua indígena en el Municipio. 	<p>Cursos – talleres de danza, baile, música, cocina, artesanías, convenios con Municipios vecinos para participación y demostración de culturas.</p>	<p>Comité de cultura, casa del pueblo, ayuntamiento, de educación, Dependencias Federales y Estatales.</p>	<p>Recursos financieros, humanos y materiales Didácticos.</p>	<p>Abril – Julio</p>
	<p>Organización: Fortalecer y consolidar el comité de cultura Municipal</p>	<ul style="list-style-type: none"> -Integrar un comité de festejos de festividades titulares y apoyo de la parroquia. -Integración de 3 grupos juveniles e infantiles para la gestión de proyectos. 	<p>Reuniones comunitaria y con jóvenes.</p>	<p>Casa del pueblo</p>	<p>Recurso humano y material Didáctico</p>	<p>Abril – Julio</p>
	<p>Infraestructura: dotar de espacios y equipos de recreación para el desarrollo de la cultura zapoteca.</p>	<ul style="list-style-type: none"> -Adquisición de un lote de instrumentos musicales -Construcción de un aula de clases en la casa de música infantil. 	<p>Proyecto cultural y gestoría de los mismos.</p>	<p>Presidente Municipal, CDSM, regidor de educación, Asesor Municipal, Dependencias Federales y Estatales.</p>	<p>Recursos financieros ,humanos, recursos naturales como pétreos y la inversión en obras</p>	<p>Febrero – Mayo</p>
	<p>Capacitación: a los habitantes de la localidad.</p>	<ul style="list-style-type: none"> -Implementación de 5 Talleres para la realización de trabajos artesanales. -Impartir 2 Cursos de cocina típica -Impartir 1Taller de danza y música de la región -Realizar 1 Curso de la lengua zapoteca al año. 	<p>Talleres, cursos de capacitación, gestionando con instancias Estatales o Federales, a través de sus programas de capacitación.</p>	<p>Dependencias Estatales y Federales así como universidades y organizaciones.</p>	<p>Recursos humanos , financieros y material didáctico</p>	<p>Abril – Septiembre</p>

Consejo de Desarrollo Social Municipal San Pedro Huilotepec

VALORACIÓN DE LOS RECURSOS INTERNOS DEL MUNICIPIO PARA LA SOLUCIÓN DE LOS PROBLEMAS

En la actual administración existe un déficit de los ingresos propios, ya que es muy poco lo que se genera anualmente, por lo que siempre se han realizados otras gestiones para mezclar los recursos provenientes de los Gobiernos Federal y Estatal, los cuales tampoco son suficiente para absorber los diferentes gastos que se realizan en los programas o proyectos programados , por parte de la comunidad en gran medida no existe la suficiente cohesión ya que influyen mucho los partidos políticos en la toma de decisiones para la formulación e implementación de proyectos de desarrollo .

ANEXOS

- 1.- Ley de Ingresos
- 2.- Presupuesto de Egresos
- 3.- Inventario de Materiales del Municipio.
- 4.- Acta de Validación del Diagnóstico y Plan Municipal 2011 -2013.
- 5.- Acta de Validación del Plan Municipal en sesión de Cabildo.

1.- Ley de Ingresos

Presupuesto de egresos del Municipio de San Pedro Huilotepec Distrito de Tehuantepec, para el ejercicio fiscal 2011.

INGRESOS PROPIOS	683,171.00
IMPUESTOS	15,300.00
Del impuesto predial	5,000.00
Traslación de dominio	500.00
Fraccionamiento y fusión de bienes inmuebles	5,500.00
Rifas, sorteos, loterías y concursos	500.00
Diversiones y espectáculos públicos	3,800.00
DERECHOS	205,571.00
Alumbrado publico	1.00
Mercados	19,380.00
Panteones	1,000.00
Rastro	3,600.00
Certificaciones, constancias y legalizaciones	2,640.00
Licencias y refrendo de funcionamiento comercial, industrial y de servicios	620.00
Expedición de licencias, permisos o autorizaciones para enajenación de bebidas alcohólicas	6,580.00
Agua potable , drenaje y alcantarillado	170,450.00
Sanitarios y regaderas publicas	1,300.00
CONTRIBUCIONES DE MEJORAS	5,000.00
Contribuciones de mejoras	5,000.00
PRODUCTOS	232,400.00
Derivados de bienes inmuebles	3,600.00
Derivados de bienes muebles	226,500.00
Otros productos	1,300.00
Productos financieros	1,000.00
PROVECHAMIENTOS	224,900.00
Multas	3,000.00
Recargos	300.00
Gastos de ejecución	100.00
Indemnización por daños a patrimonio Municipal	1,500.00
Donaciones	220,000.00
PARTICIPACIONES E INCENTIVOS FEDERALES	2'269,180.98
Fondo Municipal de participaciones	1,423,767.58
Fondo de fomento Municipal	735,147.63
Fondo Municipal de compensación	70,734.90
Fondo Municipal sobre el impuesto a la venta final de gasolina y diesel	39,530.87
APORTACIONES FEDERALES	4'088,952.00
Fondo de aportaciones para la infraestructura social Municipal	2,866,483.00
Fondo de aportaciones para el fortalecimiento Municipal	1,222,469.00
INGRESOS EXTRAORDINARIOS	5.00
INGRESOS EXTRAORDINARIOS	5.00
Empréstitos	1.00

Convenios Federales	1.00
Programas Federales	1.00
Programas Estatales	1.00
Otros	1.00
TOTAL DE INGRESOS	7,709,179.98

FUENTE: Tesorería y Regiduría de Hacienda Municipal

2.- Presupuesto de egresos

Resumen de egresos del Municipio de San Pedro Huilotepec para el ejercicio fiscal 2011.

GASTOS PRESUPUESTALES RAMO 28 E INGRESOS PROPIOS	PESOS
GASTO CORRIENTE	
SERVICIOS PERSONALES	
DIETAS	1'116,000.00
SUELDO AL PERSONAL DE CONFIANZA	615,000.00
SUELDO AL PERSONAL DE CONTRATO	143,000.00
HONORARIOS	5,000.00
GRATIFICACION FIN DE AÑO	34,750.00
LIQUIDACIONES Y PRESTACIONES POR RETIRO	5,000.00
MATERIALES Y SUMINISTROS	
MATERIAL PARA OFICINA	30,836.98
MATERIAL PARA COMPUTADORAS	3,000.00
MATERIAL DE LIMPIEZA	10,150.00
MATERIAL DE INGENIERIA Y DIBUJO	2,750.00
MATERIAL PARA INSTALACIONES	25,850.00
MATERIAL DE APOYO INFORMATIVO	3,650.00
ALIMENTACION ,SERVICIO DE COMEDOR Y VIVERES	5,500.00
MATERIAL PARA EQUIPO DE SONIDO	1,500.00
COMBUSTIBLES Y LUBRICANTES	42,000.00
PRENDAS Y MATERIALES DE PROTECCION	2,700.00
BLANCOS Y TELAS	1,900.00
SERVICIOS GENERALES	
ENERGIA ELECTRICA	181,200.00
TELEFONO	34,100.00
AGUA POTABLE	7,200.00
SERVICIOS DE ASESORIA Y CONSULTORIA	6,000.00
PROGRAMAS DEL SISTEMA DE DESARROLLO INTEGRAL DE LA FAMILIA MUNICIPAL	60,000.00
FLETES Y ACARREOS	1,000.00
PRIMAS DE SEGUROS Y FIANZAS	2,800.00
IMPUESTOS Y DERECHOS	9,800.00
INTERNET	5,400.00
SERVICIOS MEDICOS Y MEDICAMENTOS	25,800.00
MANTENIMIENTO Y REPARACION DE MOBILIARIO Y EQUIPO DE OFICINA	4,900.00
MANTENIMIENTO Y REPARACION DE MAQUINARIA Y EQUIPO	38,250.00
MANTENIMIENTO Y REPARACION DE EQUIPO DE TRANSPORTE	28,560.00
MANTENIMIENTO Y REPARACION DE EQUIPO DE COMPUTO	3,000.00
MANTENIMIENTO Y REPARACION DE EQUIPO AGRICOLA	9,370.00
MANTENIMIENTO Y REPARACION DE EQUIPO DE CONSTRUCCION	1,000.00
MANTENIMIENTO Y REPARACION DE EQUIPO DE SONIDO	1,800.00
MANTENIMIENTO Y REPARACION DE EQUIPOS MUSICALES	3,600.00
MANTENIMIENTO Y CONSERVACION DE EDIFICIOS PUBLICOS	36,850.00
GASTOS DE PRENSA Y PROPAGANDA	5,800.00
IMPRESOS OFICIALES	5,300.00
EXPOSICIONES	4,000.00

ESPECTACULOS CULTURALES	7,800.00
PASAJES	3,000.00
VIATICOS	87,600.00
GASTOS DE COMISION	8,350.00
GASTOS CEREMONIALES Y DE ORDEN SOCIAL	7,350.00
FOMENTO CULTURAL	7,000.00
FOMENTO DEPORTIVO	8,000.00
FOMENTO DE ACTIVIDADES CIVICAS	12,000.00
AYUDAS DIVERSAS	5,500.00
APOYOS A DAMNIFICADOS	9,000.00
DIVERSOS	2,800.00
GASTOS DE INVERSION	
BIENES MUEBLES E INMUEBLES	
MOBILIARIO Y EQUIPO DE OFICINA	3,500.00
EQUIPO DE TRANSPORTE	200,000.00
EQUIPO DE COMPUTO	6,140.00
EQUIPO DE COMUNICACION	30,000.00
HERRAMIENTAS E INSTRUMENTAL	15,000.00
OBRA PUBLICA	
ADICIONES Y MEJORAS A EDIFICIOS PUBLICOS	15,000.00
TOTAL	2,952,356.98
FONDO III	
OBRA PUBLICA	
AGUA POTABLE	0.00
ALCANTARILLADO	90,000.00
DRENAJE Y LETRINAS	0.00
URBANIZACION MUNICIPAL	566,262.51
ELECTRIFICACION RURAL Y DE COLONIAS POBRES	1,022,510.00
INFRAESTRUCTURA BASICA DE SALUD	1,044,386.42
INFRAESTRUCTURA EDUCATIVA	0.00
3% GASTOS INDIRECTOS	85,994.51
2% PROGRAMA DE DESARROLLO INSTITUCIONAL	57,329.67
TOTAL	2,866,483.11
FONDO IV	
SERVICIOS PERSONALES DE SEGURIDAD PUBLICA	720,697.00
SUELDO AL PERSONAL DE CONFIANZA	689,597.00
GRATIFICACION FIN DE AÑO	31,100.00
MATERIALES Y SUMINISTROS	49,636.00
VESTUARIOS Y UNIFORMES	0.00
PRENDAS Y MATERIAL DE PROTECCION	38,997.00
COMBUSTIBLES Y LUBRICANTES	10,639.00
SERVICIOS GENERALES	452,136.00
ALUMBRADO PUBLICO	393,549.00
CAPACITACION Y DESARROLLO DE PERSONAL DE SEGURIDAD PUBLICA	0.00
MANTENIMIENTO DE EQUIPO DE TRANSPORTE	57,387.00
MANTENIMIENTO Y REPARACION DE EQUIPO DE COMUNICACION	0.00
IMPUESTOS Y DERECHOS	1,200.00
TOTAL	1,222,469.00
TOTAL DE EGRESOS	7,041,309.09

FUENTE: Tesorería y Regiduría de Hacienda Municipal

Anexo 3. Inventario de Materiales existente en el Municipio.

ANEXO 1

CÉDULA DE BIENES INMUEBLES

31 de diciembre de 2010

MUNICIPIO: SAN PEDRO HUILOTEPEC, OAX. CLAVE: _____

AYUNTAMIENTO

DIF

OTROS

1. IDENTIFICACION DEL INMUEBLE		2.- MEDIO DE ADQUISICIÓN	
1.1. NOMBRE DEL INMUEBLE: <i>PALACIO MUNICIPAL</i>		2.1. ADQUISICIÓN POR: () DONACIÓN (X) ADJUDICACIÓN	
1.2 CALLE Y NÚMERO: <i>CALLE INDEPENDENCIA No. 458</i>		() COMPRA	
1.3 LOCALIDAD: <i>SAN PEDRO HUILOTEPEC, OAX.</i>		() OTROS, DETALLAR: _____	
1.4 COLINDANCIAS		() EXPROPIACIÓN/PERMUTA _____	
	PROPIETARIO	2.2. USUARIO Y OCUPANTE	
NORTE		2.3. APROVECHAMIENTO DEL INMUEBLE A	
SUR		A.- 100% C.- MENOS DEL 50%	
ESTE		B.- 50% O MÁS D-SIN APROVECHAR	
OESTE	Nº de inventario	3.- SITUACIÓN LEGAL	
1.5. TIPO DE INMUEBLE () PISO O DEPARTAMENTO CONDominio () TERRENO () OTROS, DETALLAR: _____ (x) EDIFICIO			

<p>1.6. CLASIFICACIÓN DE ZONA</p> <p>() RÚSTICO</p> <p>(X) URBANO</p> <p>() EJIDAL</p>	<p>3.1. N° DE ESCRITURA CONVENIO</p> <p>_____</p> <p>3.2. N° DE REGISTRO DE LA PROPIEDAD <u>NO</u></p> <p>3.3. CLAVE CATASTRAL _____</p> <p>3.4. VALOR CATASTRAL O FISCAL _____</p>
<p>1.7. USO</p> <p>() ESCUELA</p> <p>(X) EDIFICIO PÚBLICO, OFICINAS</p> <p>() PARQUE</p> <p>() RANCHO</p> <p>() MONUMENTO O RELOJ</p> <p>() OTROS, DETALLAR: _____</p>	<p>3.5. ESTADO LEGAL Y/O JUICIO</p> <p>PENDIENTE DE RESOLUCIÓN: _____</p> <p>_____</p> <p>_____</p>
<p>1.8. SUPERFICIE TOTAL (M2)</p>	<p>3.6. FECHA DE ÚLTIMO AVALÚO: _____</p> <p>_____</p>
<p>1.9. SUPERFICIE CONSTRUIDA (M2)</p>	<p>3.7. EL INMUEBLE TIENE ALGÚN GRAVAMEN PENDIENTE</p> <p>() SÍ (X) NO</p>
<p>1.10. SERVICIOS Y EQUIPAMIENTO CON EL QUE CUENTA EL INMUEBLE:</p> <p>(X) AGUA POTABLE</p> <p>(X) ALCANTARILLADO</p> <p>(X) PAVIMENTACIÓN</p> <p>(X) TELÉFONO</p> <p>(X) OTROS (internet)</p> <p>(X) ALUMBRADO PÚBLICO</p> <p>(X) ENERGÍA ELÉCTRICA</p>	<p>3.8. OBSERVACIONES:</p> <p>Actualmente no se cuenta con las escrituras del terreno y se desconoce con exactitud las medidas y colindancias, así como la fecha en que se adquirió.</p>

ANEXO 2

INVENTARIO DE TERRENOS Y EDIFICIOS PROPIEDAD DEL MUNICIPIO.

Nombre y número del Municipio: _____ San Pedro Huilotepec, Oaxaca

Unidad administrativa o entidad responsable del llenado: _____ Secretario Municipal

Información al: _____ 31 de diciembre del año 2010

Número de inventarios	Ubicación: Domicilio y descripción medidas y colindancias	Escritura a favor del Municipio	Inscripción RPP No.	Fecha de adquisición	Costo	Uso actual
	Palacio Municipal, calle Independencia No. 458	Adjudicación Comunal	no	Se desconoce		oficinas
	Mercado Público "Independencia"	Adjudicación Comunal	no	Se desconoce		comercial
	Calle Independencia sin número					
	Biblioteca Pública "Benito Juárez"	Adjudicación Comunal	No	Se desconoce		Educativo
	Calle Independencia s/n	Adjudicación Comunal	No	Se desconoce		Para eventos sociales
	Auditorio Municipal					
	Calle Independencia s/n	Adjudicación Comunal	No	Se desconoce		cultural
	Casa del Pueblo					
	Calle Independencia s/n	Adjudicación Comunal	No	Se desconoce		
	Casa de Música					

Buenos Aires s/n	Adjudicación Comunal	no	11/06/2008	cultural
Unidad Deportiva "08 de marzo"				
Calle Guaymas s/n	Adjudicación Comunal	no	Se desconoce	deportivo
Campo de Beisbol "Venustiano Carranza"				
Calle Manzanillo s/n	Adjudicación comunal	no	Se desconoce	deportivo
Cancha Municipal de Básquet bol				
Calle Manzanillo s/n	Adjudicación Comunal	no	Se desconoce	deportivo
Panteón Municipal				Inhumación de cadáveres
Calzada del panteón s/n	Adjudicación Comunal	no	Se desconoce	
Parque Infantil				
Calle Hidalgo, esq. Con calle Buenos Aires	Adjudicación Comunal	no	Se desconoce	recreativo
Terreno donde se ubica la antena del sistema de Internet	Adjudicación Comunal	no	2009	Internet
Terrenos donde se ubican los pozos 1 y 2 del sistema Municipal de Agua Potable	Adjudicación Comunal	no	Se desconoce	Agua Potable
Terreno solar destinado al proyecto de construcción de Planta de tratamiento de aguas residuales (100 x 100 mts.)	Adjudicación Comunal		19/04/2009	baldío
TOTAL				

INVENTARIO DE MOBILIARIO Y EQUIPO DE OFICINA

Nombre y número del Municipio: _____ San Pedro Huilotepec, Oaxaca
Unidad administrativa o entidad responsable del llenado: _____ Secretario Municipal
Información al: _____ 31 de diciembre del año 2010

No. INVENT	DESCRIPCIÓN	FACTURA		IMPORTE	UBICACIÓN Y RESGUARDO
		FECHA	No		
	Escritorio para oficina (con cinco gavetas)			\$ 3,500.00	OFICINA DE LA PRESIDENCIA
	Sillón giratorio tipo ejecutivo			\$ 1500.00	OFICINA DE LA PRESIDENCIA
	10 sillas apilables			\$ 150.00	OFICINA DE LA PRESIDENCIA
	Archivero metálico (con cuatro gavetas)			\$ 2,800.00	OFICINA DE LA PRESIDENCIA
	Clima tipo ventana marca realven			\$ 2,500.00	OFICINA DE LA PRESIDENCIA
	Nicho porta banderas (con asta y bandera)			\$ 2,500.00	OFICINA DE LA PRESIDENCIA
	Cuadro de madera con el escudo nacional			\$ 1,000.00	OFICINA DE LA PRESIDENCIA
	Porta bandera (con bandera del DIF)			\$ 500.00	OFICINA DE LA PRESIDENCIA
	Cesto para basura			\$ 20.00	OFICINA DE LA PRESIDENCIA

	Portapapeles metálico				\$ 150.00	OFICINA DE LA PRESIDENCIA
	Archivero metálico (con cuatro cajones)				\$ 2,800.00	RECEPCIÓN DE LA PRESIDENCIA
	Mueble de madera (dos cajones y dos puertas)				\$ 800.00	RECEPCIÓN DE LA PRESIDENCIA
	Escritorio de computadora Printaform				\$ 800.00	RECEPCIÓN DE LA PRESIDENCIA
	Ventilador de techo (en servicio)				\$ 400.00	RECEPCIÓN DE LA PRESIDENCIA
	Escritorio para oficina tres gavetas				\$ 1,500.00	RECEPCIÓN DE LA PRESIDENCIA
	Engrapadora				\$ 60.00	RECEPCIÓN DE LA PRESIDENCIA
	Calculadora marca Citizen modelo: SDC-8012				\$ 80.00	RECEPCIÓN DE LA PRESIDENCIA
	Perforadora				\$ 100.00	RECEPCIÓN DE LA PRESIDENCIA
	Silla secretarial giratorio				\$ 2,500.00	RECEPCIÓN DE LA PRESIDENCIA
	Mueble de madera con compartimentos (librero)				\$ 3,000.00	RECEPCIÓN DE LA PRESIDENCIA
	02 Escritorios metálicos para oficina de cinco gavetas				\$ 3,500.00	SINDICATURA
	04 sillas				\$ 100.00	SINDICATURA
	Clima tipo ventana marca WIRPOOL				\$ 4,000.00	SINDICATURA
	Portapapeles metálico				\$ 150.00	SINDICATURA
	02 Cestos para basura				\$ 20.00 c/u	SINDICATURA
	Escritorio metálico para oficina con dos gavetas				\$ 2,500.00	TESORERIA Y REGIDURÍA DE HACIENDA
	Escritorio de madera con tres cajones				\$ 2,750.00	TESORERIA Y REGIDURÍA DE HACIENDA
	Archivero metálico con cuatro cajones				\$ 2,800.00	TESORERIA Y REGIDURÍA DE HACIENDA

	Ventilador de techo en funcionamiento				\$ 400.00	TESORERIA Y REGIDURÍA DE HACIENDA
	Mueble de madera con dos puertas				\$ 1,000.00	TESORERIA Y REGIDURÍA DE HACIENDA
	02 Sillas				\$ 350.00	TESORERIA Y REGIDURÍA DE HACIENDA
	Engrapadora marca ACME				\$ 120.00	TESORERIA Y REGIDURÍA DE HACIENDA
	Calculadora de pantalla gigante marca Printaform, modelo 1390				\$ 100.00	TESORERIA Y REGIDURÍA DE HACIENDA
	Cesto de plástico para basura				\$ 20.00	TESORERIA Y REGIDURÍA DE HACIENDA
	Cafetera marca general electric (GE)				\$ 509.00	TESORERIA Y REGIDURÍA DE HACIENDA
	Frigobar				\$ 2,500.00	TESORERIA Y REGIDURÍA DE HACIENDA
	Estante de madera con actas del Registro Civil				\$ 500.00	OFICINA DEL ENCARGO DEL REGISTRO CIVIL
	Escritorio metálico con dos gavetas				\$ 2,500.00	OFICINA DEL ENCARGO DEL REGISTRO CIVIL
	Maquina de escribir mecánica marca Olimpia (carro grande)				\$ 2,000.00	OFICINA DEL ENCARGO DEL REGISTRO CIVIL
	Archivero metálico (con cuatro cajones)				\$ 2,800.00	OFICINA DEL ENCARGO DEL REGISTRO CIVIL
	03 Sillas				\$ 350.00	OFICINA DEL ENCARGO DEL REGISTRO CIVIL
	Cestos para basura				\$ 20.00	OFICINA DEL ENCARGO DEL REGISTRO CIVIL
	Escritorio de madera con tres cajones				\$ 2,750.00	REGIDURIA DE EDUCACION
	02 sillas de madera				\$ 350.00	REGIDURÍA DE EDUCACIÓN
	Escritorio metálico para oficina con dos cajones				\$ 2,500.00	REGIDURIA DE ECOLOGIA

	02 sillas de madera				\$ 350.00	REGIDURÍA DE ECOLOGÍA
	01 Podadora manual marca SURTEK				\$ 2000.00	REGIDURÍA DE ECOLOGÍA
	Escritorio de madera con tres cajones				\$ 2,750.00	REGIDURÍA DE SALUD
	02 sillas de madera				\$ 350.00	REGIDURÍA DE SALUD
	Escritorio de madera con tres cajones				\$ 2,750.00	COORDINADOR MUNICIPAL
	02 sillas de madera				\$ 350.00	COORDINADOR MUNICIPAL
	Escritorio para computadora marca Printaform				\$ 800.00	COORDINADOR MUNICIPAL
	Ventilador de pedestal				\$ 500.00	COORDINADOR MUNICIPAL
	Escritorio de madera con dos cajones				\$ 2,750.00	REGIDURÍA DE OBRAS PÚBLICAS
	02 sillas de madera				\$ 350.00	REGIDURÍA DE OBRAS PÚBLICAS
	Escritorio metálico de dos gavetas				\$ 2,500.00	JUZGADO MUNICIPAL
	05 Sillas				\$200.00 c/u	JUZGADO MUNICIPAL
	Ventilador de pedestal marca Vencool				\$ 500.00	JUZGADO MUNICIPAL
	Cesto para basura				\$ 20.00	JUZGADO MUNICIPAL
	Reloj para edificio centenario (descompuesto)				\$ 50,000.00	PALACIO MUNICIPAL
	Pódium de madera con porta micrófono				\$ 1,000.00	PALACIO MUNICIPAL

ANEXO 4

INVENTARIO DE EQUIPO AUDIOVISUAL, FOTOGRÁFICO, SEÑALAMIENTO, INGENIERÍA, DIBUJO, MEDICIÓN, HERRAMIENTAS, ARMAMENTO DE POLICÍA Y DE RADIO-COMUNICACIÓN.

Nombre y número del Municipio: _____ San Pedro Huilotepec, Oaxaca
Unidad administrativa o entidad responsable del llenado: _____ Secretario Municipal
Información al: _____ 15 de diciembre del año 2010

No.	DESCRIPCIÓN	FACTURA		IMPORTE	DESCRIPCIÓN		UBICACIÓN Y RESGUARDO
		FECHA	No.		MARCA	MODELO	
	CAMARA DIGITAL			\$ 2,560.00	FUJIFILM	FINEPIX	COMANDANCIA DE POLICIA
	CAMARA DIGITAL			\$ 2,560.00	FUJIFILM	FINEPIX	REGIDURÍA DE OBRAS
	BASE DE RADIO BANDA CIVIL (POLICIA MPAL.)			\$ 6,000.00	KENWOOD		COMANDANCIA DE POLICIA
	BASE DE RADIO BANDA CIVIL (PROTECCION CIVIL)			\$ 6,000.00	KENWOOD		COMANDANCIA DE POLICIA
	DOS RADIOS PORTÁTILES CON CARGADOR (uno no funciona)			\$ 5,000.00 C/U	KENWOOD		COMANDANCIA DE POLICIA
	08 PR-24			\$ 120.00 c/u			COMANDANCIA DE POLICIA
	09 GRILLETES			\$230.00 c/u	Fury	policial	COMANDANCIA DE POLICIA
	UNA LAMPARA DE MANO			\$ 280.00	TRUPER		COMANDANCIA DE POLICIA
	14 FORNITURAS CON PORTA GASES Y PORTA GRILLETES			\$ 230.00 c/u			COMANDANCIA DE POLICIA

	INYECTOR DE GRASA (no funciona)				\$ 1,500.00				REGIDURÍA DE HACIENDA
	COMPRESOR				\$ 2,000.00				REGIDURÍA DE HACIENDA
	03 FANTASMAS				\$ 50.00 c/u				REGIDURÍA DE OBRAS
	10 MONTENES								REGIDURÍA DE OBRAS
	06 CARRETILLAS USADAS								REGIDURÍA DE OBRAS
	UNA CARRETILLA SIN LLANTA								REGIDURÍA DE OBRAS
	08 PALAS								REGIDURÍA DE OBRAS
	04 PICOS								REGIDURÍA DE OBRAS
	14 PEDAZOS DE VARILLA (1Mt)								REGIDURÍA DE OBRAS
	01 BARRETA								REGIDURÍA DE OBRAS
	04 PUNZONES CHICOS								REGIDURÍA DE OBRAS
	01 MARRO DE 14 LIBRAS								REGIDURÍA DE OBRAS
	02 COLADORES PARA ARENA								REGIDURÍA DE OBRAS
	04 TRAMO DE VARILLA DE 3/8								REGIDURÍA DE OBRAS
	01 ROLLO DE MANGUERA POLIDUCTO 24 Mts.								REGIDURÍA DE OBRAS
	UN TRAMOS DE PVC 8' 6 MTS.								REGIDURÍA DE OBRAS
	03 TRAMOS DE PVC 3' PEDAZOS								REGIDURÍA DE OBRAS

	09 TRAMOS DE TABLAS									REGIDURÍA DE OBRAS
	02 ROLLOS DE CABLES DE 100 MTS. DUPLEZ CALIBRE 12									REGIDURÍA DE OBRAS
	100 MTS. DE CABLE DE USO RUDO									REGIDURÍA DE OBRAS
	06 PIEZAS DE ESCOBAS									REGIDURÍA DE OBRAS
	01 RECOLECTOR DE BASURA DE AGUAS NEGRAS									REGIDURÍA DE OBRAS
	02 SEÑALAMIENTOS (HOMBRES TRABAJANDO)									REGIDURÍA DE OBRAS
	02 REVOLVEDORAS									REGIDURÍA DE OBRAS
	TOTAL								\$	

INVENTARIO DE COMPUTADORAS.

Nombre y número del Municipio: San Pedro Huilotepec, Oaxaca
Unidad administrativa o entidad responsable del llenado: Secretario Municipal
Información al: 31 de diciembre del año 2010

No.	DESCRIPCIÓN	CPU	MONITOR	TECLADO	MOUSE	BOCINAS	MODEM	MEMORIA	DISCO DURO	COSTO DE ADQUISICIÓN	OBSERVACIONES
	03 Equipos de computo	IBM	IBM	IBM	IBM	IBM		512 MB	60 GB	Donado por PEMEX	En funcionamiento 01 recepción de Presidencia 01 secretaria mpal. 01 coordinador mpal.
	Lap top LG									\$ 17,000.00	Presidencia
	12 equipos de computo	IBM	IBM	IBM	IBM	IBM		512 MB	60 GB	Donados por PEMEX	Están ubicadas en el centro de cómputo anexo a la Biblioteca Pública. (Serv. De Internet)

INVENTARIO DE IMPRESORAS.

Nombre y número del Municipio: _____ San Pedro Huilotepec, Oaxaca
Unidad administrativa o entidad responsable del llenado: _____ Secretario Municipal
Información al: _____ 31 de diciembre del año 2010

NÚMERO DE INVENTARIO	DESCRIPCIÓN	TECNOLOGÍA	MEMORIA	A COLOR O BLANCO Y NEGRO	COSTO DE ADQUISICIÓN	OBSERVACIONES
	Impresora Samsung modelo ML1430	Laser	8 MB	Blanco y negro	\$ 800.00	En funcionamiento
	Multifuncional HP Deskjet F4280	Inyección de tinta	296 MB	color	\$ 1,500.00	En funcionamiento
	Workcentre 5020 Xerox	Multifuncional	64MB	Blanco y negro	\$52,000.00	En funcionamiento
	TOTAL					

ANEXO 7

INVENTARIO DE ACCESORIOS DE CÓMPUTO.

Nombre y número del Municipio: San Pedro Huilotepec, Oaxaca

Unidad administrativa o entidad responsable del llenado: Secretario Municipal

Información al: 31 de diciembre del año 2010

NÚMERO DE INVENTARIO	DESCRIPCIÓN	CARACTERÍSTICAS	COSTO DE ADQUISICIÓN	OBSERVACIONES
	Workcentre 5020 Xerox	Multifuncional B/N	\$52,000	Uso de copiadora
	HP DeskJet F4280	Multifuncional a color	\$1.00	Funciona
	Fax Brother 275	Teléfono y fax	\$1,500.00	En funcionamiento
	Telmex	Teléfono	\$400.00	En funcionamiento
	Telmex	Teléfono Secretarial	\$400.00	Lets indicador no funciona, interfon y teléfono si funciona
	Sistema de red de internet			
TOTAL			\$	

INVENTARIO DE VEHÍCULOS (POR TIPO)



Nombre y número del Municipio: San Pedro Huilotepec, Oaxaca
 Unidad administrativa o entidad responsable del llenado: Secretario Municipal
 Información al: 31 de diciembre del año 2010

NÚMERO ECONOMICO	MARCA	MODELO Y COLOR	SERIE Y PLACAS	FECHA DE COMPRA	NÚMERO DE FACTURA	COSTO DE ADQUISICIÓN	USO ACTUAL	CONDICIONES ACTUALES
	DODGE RAM 4000	1996, ORIGINAL AMARILLO, ACTUALMENTE BLANCO	SERIE: TM1169292 PLACAS: RS-47-024	31 DE JULIO DE 1996	0556	\$103,000.22	CAMION RECOLECTOR DE BASURA	Parabrisas rota
	CHEVROLET PICK UP	MODELO 2000 COLOR: BLANCO	SERIE: 1GCEC14W4YZ227930 PLACAS: RS-47-047	15 DE MAYO DE 2000	00757	\$ 168,840.00	NINGUNO	Motor desvielado parabrisas estrellado
	CHEVROLET LUV	MODELO 1999, COLOR VERDE ESMERALDA	SERIE: 8GGTFR19XA074547 PLACAS: RS-46-999	27 DE ABRIL DE 1999	00246	\$ 164,138.01	USO OFICIAL PARA REGIDURIAS	Sin acumulador, motor sucio, sin espejo retrovisor lateral copiloto, sin tapón de gasolina, asientos rotos
	DODGE RAM ST 1500 (EQUIPADO PARA AMBULANCIA)	MODELO 2004 COLOR BLANCO	1D7HA16K14J1160537	31 DE DICIEMBRE DE 2004	1865	\$315,000.00	AMBULANCIA	BUENAS CONDICIONES
01	DODGE RAM 1500 ST	MODELO 2008,	SERIE:	18 DE		\$205,000.00	PATRULLA DE	BUENAS

	CONV. PATRULLA	COLOR BLANCO	3D7H516K28G242529, SIN PLACAS	NOVIEMBRE DE 2008			LA POLICIA MUNICIPAL	CONDICIONES
	DODGE VERSION JOURNEY SE	MODELO 2009, COLOR EXT. NEGRO BRILLANTE, INT. GRIS PIZARRA	SERIE: 3D4GG47B89T510866 SIN PLACAS	08 DE JUNIO DE 2009	6837	\$234,900.00	OFICIAL	LA CARROCERÍA CON LIGERAS ABOLLADURAS MOTOR EN BUENAS COND.
01	AUTOBUS MARCA INTERNATIONAL	MODELO 2004 COLOR: BLANCO/VERDE CAP. 31 PASAJEROS	SERIE: 3HBBPABN34L655014	31 DE DICIEMBRE DE 2003	0932	\$650,000.00	TRANSPORTE PUBLICO MUNICIPAL	BUENAS CONDICIONES
02	AUTOBUS MARCA FOTON	MODELO 2008 COLOR BLANCO	SERIE: LVBVCJEA08E001803	10 AGOSTO DE 2009	CARTA FACTURA No. 1117	\$1,030,000.0 0	TRANSPORTE PUBLICO MUNICIPAL	no se entrego la factura por haberse vendido a plazos, se entregará tan pronto sea liquidado totalmente
	TRACTOR AGRICOLA MARCA JOHN DEERE	MODELO 5615 COLOR VERDE		31/12/2008	0600	\$344,735.00 DONADO POR PEMEX	AGRICOLA	BUENAS CONDICIONES
	ARADO INTEGRAL REVERSIBLE MARCA JOHN DEERE	MODELO 635	SERIE: P00635X005341	31/12/2008	0602	\$ 43,391.00 DONADO POR PEMEX	AGRICOLA	BUEN ESTADO
	RASTRA DE LEVANTE MARCA JOHN DEERE	MODELO 660 DE 20 DISCOS	SERIE: P00660X011034	31/12/2008	0602	\$ 36,763.00 DONADO POR PEMEX	AGRICOLA	DESGASTADO
	RETROEXCAVADORA CARGADORA MARCA CATERPILLAR	MODELO 416E	SERIE: SHA06690	23/12/2009	0000002599	\$1,004,670.00 DONADO POR PEMEX	OBRAS	BUEN ESTADO

Fuente: Inventario Municipal

Acta de validación del Diagnostico Municipal 2011 -2013 por el Consejo Municipal.

ACTA DE PRESENTACION Y VALIDACION DEL DIAGNOSTICO DEL PLAN MUNICIPAL DE DESARROLLO
 Mpio. San Pedro Huilotepec, Oax.
 2011 - 2013

UNION DE MOTOTAXI DANI VIXHU A.C.
S.R.E. San Pedro Huilotepec
2009743
PRESIDENTE

En el Municipio de **San Pedro Huilotepec**, Distrito de **S.R.E. Tehuantepec**, Estado de Oaxaca, siendo **las 10:00** horas del día **20 del mes de mayo del año dos mil once**, reunidos en las oficinas que ocupa **la Biblioteca Publica Municipal**, los integrantes del Consejo de Desarrollo Social Municipal 2011 e invitados, con la finalidad de llevar a cabo sesión ordinaria de consejo bajo el siguiente orden del día:

1. Pase de lista, verificación del quórum legal e instalación de la asamblea; ---
2. Presentación y validación del Diagnostico del Plan Municipal de Desarrollo 2011-2013.-----
3. Intervención del C. Presidente Municipal Constitucional para Informar sobre el avance físico y financiero de las obras priorizadas por Consejo de Desarrollo Social Municipal 2011.-----
4. Acuerdos.-----
5. Clausura de la asamblea.-----

El C. Secretario Municipal procedió al pase de lista, verificando que existe el quórum legal, estando presentes **28** concejeros de **38** convocados, por lo que el Presidente del Consejo instaló legalmente la asamblea, siendo las **10:20** hrs. procediendo al Secretario, la lectura del orden del día, mismo que fue aprobado por unanimidad.-----

El C. Presidente Municipal informo a los presentes que el Ing. Domitilo Castillejos Gutiérrez hará la presentación del diagnostico para su revisión y validación.-----

El C. Presidente Municipal informo a los presentes que se cumplió con el punto anterior el Ing. Domitilo Castillejos Gutiérrez, uso de la palabra para realizar la presentación del Diagnostico del Plan Municipal de Desarrollo 2011-2013.-----

Acto seguido el C. Presidente Municipal Constitucional procedió a informar a todos los presentes sobre el avance físico y financiero del las obras priorizadas por el Consejo de Desarrollo Social Municipal 2011 mismo que se dio de acuerdo a siguiente recuadro:-----

1 de 6

ACTA DE PRESENTACION Y VALIDACION DEL DIAGNOSTICO DEL PLAN MUNICIPAL DE DESARROLLO 2011-2013

DIRECCION DE CULTURA Y DEPORTES
 Mpio. San Pedro Huilotepec, Oax.
 2011 - 2013

REGIDURIA DE EDUCACION
 Mpio. San Pedro Huilotepec, Oax.
 2011 - 2013

REGIDURIA DE OBRAS PUBLICAS VIXHU
 Mpio. San Pedro Huilotepec, Oax.
 2011 - 2013

REGIDURIA DE SALUD
 Mpio. San Pedro Huilotepec, Oax.
 2011 - 2013

REGIDURIA DE ECOLOGIA
 Mpio. San Pedro Huilotepec, Oax.
 2011 - 2013

SINDICATURA MUNICIPAL
 Mpio. San Pedro Huilotepec, Oax.
 2011 - 2013

PRESIDENCIA MUNICIPAL
 Mpio. San Pedro Huilotepec, Oax.
 2011 - 2013

SECRETARIA MUNICIPAL
 Mpio. San Pedro Huilotepec, Oax.
 2011 - 2013

[Handwritten signatures and scribbles]

UNION DE MOTOTAXI
DANI VIXHU A.C.



AVANCE FISICO Y FINANCIERO DE LAS OBRAS PRIORIZADAS POR EL
CONCEJO DE DESARROLLO SOCIAL MUNICIPAL 2011.

San Pedro Huilotepec
PRESIDENTE

S R E
2001743



PRESIDENCIA
MUNICIPAL
Mpio. San Pedro
Huilotepec,
Dto. Tehuantepec, Oax.
2011 - 2013

No. de Prioridad	Localidad	Nombre de la obra	Costo total	Avance fisico	metas M2	Avance financiero
1	San Pedro Huilotepec	2% de desarrollo institucional	\$57,329.67			0%
2	San Pedro Huilotepec	3% de gastos indirectos	\$85,994.51			0%
3	San Pedro Huilotepec	Pavimentación a base de concreto hidráulico del callejón Adolfo López Mateos.	\$160,281.07	100%	351.55	100%
4	San Pedro Huilotepec	Ampliación de la Red de drenaje sanitario del callejón el Encanto.	\$90,000.40	100%	89.7	100%
5	San Pedro Huilotepec	Pavimentación a base de concreto hidráulico de la privada hidalgo	\$148,792.52	40%	245.20	40%

SINDICATURA
MUNICIPAL
Mpio. San Pedro
Huilotepec,
Tehuantepec, Oax.
2011 - 2013

SECRETARIA
MUNICIPAL
Mpio. San Pedro Huilotepec,
Dto. Tehuantepec, Oax.
2011 - 2013

REGIDVRIA DE
ECOLOGIA
Mpio. San Pedro Huilotepec,
Dto. Tehuantepec, Oax.
2011 - 2013

Una vez que los presentes escucharon el informe presentado por el C. Ing. Luis Ramos Sarabia se continuo con el siguiente punto del orden del dia.-----

Acuerdos:

El Concejo de Desarrollo Social Municipal acordó por unanimidad validar el diagnóstico del Plan Municipal de Desarrollo 2011-2013.-----

El Concejo de Desarrollo Social Municipal, dará seguimiento al orden de las obras Priorizadas.-----

REGIDVRIA DE OBRAS
Mpio. San Pedro Huilotepec,
Dto. Tehuantepec, Oax.
2011 - 2013



ACTA DE PRESENTACION DEL DIAGNOSTICO DEL PLAN MUNICIPAL DE
DE EDUCACION Y DESARROLLO 2011-2013

DIRECCION DE
CULTURA
Mpio. San Pedro Huilotepec,
Dto. Tehuantepec, Oax.
LIDXMI-GLXKH

REGIDVRIA DE
SALUD
Mpio. San Pedro Huilotepec,
Dto. Tehuantepec, Oax.
2011 - 2013

2 de 6

REGIDVRIA DE
EDUCACION
Mpio. San Pedro Huilotepec,
Dto. Tehuantepec, Oax.
2011 - 2013

[Handwritten signatures]

UNION DE MOTOTAN
DANI VIXHU A.C.

[Handwritten signatures]

No habiendo otro asunto que tratar, se clausura la asamblea levantándose la presente a las 13:00 horas del mismo día de su inicio firmando al calce y al margen los que en ella intervinieron.

PRESIDENTE
S R E
2001743



CONCEJO DE DESARROLLO SOCIAL MUNICIPAL

PRESIDENCIA MUNICIPAL
Mpio. San Pedro Huilotepec
Huilotepec, Oax.
2011 - 2013
C. Luis Ramos Sarabia
Presidente Municipal

Por el H. Ayuntamiento

REGIDURIA DE HACIENDA
Mpio. San Pedro Huilotepec,
Dpto. Tehuantepec, Oax.
2011 - 2013
C. Juan Bristol Cervantes
Regidor de Hacienda



SINDICATURA MUNICIPAL
Mpio. San Pedro Huilotepec,
Dpto. Tehuantepec, Oax.
2011 - 2013
C. Adrian Palacios Desalez
Síndico Municipal

REGIDURIA DE OBRAS
Mpio. San Pedro Huilotepec,
Dpto. Tehuantepec, Oax.
2011 - 2013
C. Reyes Sarabia Ramos
Regidor de Obras



REGIDURIA DE EDUCACION
Mpio. San Pedro Huilotepec,
Dpto. Tehuantepec, Oax.
2011 - 2013
C. Antonio Velázquez Palacios
Regidor de Salud

C. Antonio Velázquez Palacios
Regidor de Salud



C. Roberto Desalez Vásquez
Regidor de Ecología

REGIDURIA DE SALVD
Mpio. San Pedro Huilotepec,
Dpto. Tehuantepec, Oax.
2011 - 2013

SECRETARIA MUNICIPAL
Mpio. San Pedro Huilotepec,
Dpto. Tehuantepec, Oax.
2011 - 2013
Agente Municipal

REGIDURIA DE ECOLOGIA
Mpio. San Pedro Huilotepec,
Dpto. Tehuantepec, Oax.
2011 - 2013
Agente Municipal

Autoridades Auxiliares

No aplica

Agente de Policía

Representantes de Barrios y Colonias

C. Barrio

NO APLICA

Colonia

Representantes de Comités

3 de 6

ACTA DE PRESENTACION Y VALIDACION DEL DIAGNOSTICO DEL PLAN MUNICIPAL DE DESARROLLO 2011-2013

[Handwritten signatures]



DIRECCION DE CULTURA MUNICIPAL DE SAN PEDRO HUILOTEPEC
LIDXHI-GU...
DGR

[Handwritten signature]

[Handwritten signature]



C. Cornelia Gordon Contreras
Presidenta del Comité de la Parroquia
de San Pedro Apóstol

C. Greisi Liliana Terán Ruiz
Presidenta del Comité de Padres de
Familia de la Esc. Primaria "Benito
Juárez"



PRESIDENCIA MUNICIPAL
Mpio. San Pedro Huilotepec, Oax.
2011 - 2013

C. Elda Gutiérrez Alquisirez
Presidenta del Comité de Padres de
Familia de la Escuela Prim. Rural Vesp.
"Margarita Maza de Juárez"

C. Ma. Elizabeth Promotor Isidoro
Presidenta del Comité de Padres de
Familia del Centro Preescolar Bilingüe
"1° de Mayo"

C. Amada Morales Sarabia
Representante de la calle Manzanillo

C. Bernabé Sánchez Islas
Representante de la calle Guadalupe



C. Margarito Terán García
Representante del callejón "El encanto"

SECRETARIA MUNICIPAL
Mpio. San Pedro Huilotepec,
Oax. 2011 - 2013

C. Aarón Fajardo Bristol
Representante de la 1ª privada
De Morelos

C. Liliana Gordon Ramos
Representante del callejón Lázaro
Cárdenas

C. Adela Ramos Terán
Representante de la Calzada de
Panteón

SINDICATURA MUNICIPAL
Mpio. San Pedro Huilotepec,
Oax. 2011 - 2013

C. Vicente Iturrigaray Buenavista
Representante de la calle Josefa Ortiz
de Domínguez

C. Román Terán Gordon,
Representante de la privada Adolfo
López Mateos.

REGIDURIA DE ECOLOGIA
Mpio. San Pedro Huilotepec,
Oax. 2011 - 2013



CANDIDO VALDIVIEZO RUIZ
Representantes Agrarios

REGIDURIA DE HACIENDA
Mpio. San Pedro Huilotepec,
Oax. 2011 - 2013

C. Pablo Morales Sarabia
Presidente de la Comisaría de
Bienes Comunales

C. Eleno Martínez
Tesorero de la Comisaría
de Bienes Comunales

REGIDURIA DE OBRAS
Mpio. San Pedro Huilotepec,
Oax. 2011 - 2013



4 de 6
LISTA DE PRESENTACION Y VALIDACION DEL DIAGNOSTICO DEL PLAN MUNICIPAL DE DESARROLLO 2011-2013

DIRECCION DE CULTURA
Mpio. San Pedro Huilotepec,
Oax. 2011 - 2013

REGIDURIA DE SALUD
Mpio. San Pedro Huilotepec,
Oax. 2011 - 2013



PRESIDENCIA MUNICIPAL
Mpio. San Pedro Huilotepec, Oax. 2011 - 2013

[Handwritten signatures]

UNION DE MOTOTAXI DANI VIXHU A.C.

Representantes de organizaciones económicas

C. Nicolás Ruiz Palacio
Representante de la Unión de Mototaxis "Danni Vixhu"



SINDICATURA MUNICIPAL
Mpio. San Pedro Huilotepec, Oax. 2011 - 2013

Representante de Productores

C. Jaime Juárez Moreno
Representante de Canal de Riego Toma Numero 10 sub lateral derecho Del canal 13+600

C. Florencio García Santiago
Representante del Camino carretero del Sr. Nuco



REGIDURIA DE HACIENDA
Mpio. San Pedro Huilotepec, Oax. 2011 - 2013

G. Asunción Gutiérrez Bristol
Representante del camino carretero hacia la bomba de agua



SECRETARIA MUNICIPAL
Mpio. San Pedro Huilotepec, Oax. 2011 - 2013

Otros auxiliares del Concejo de Desarrollo Social Municipal.

Contralor Social

Tesorero Municipal

C. Miguel Ángel Guzmán Ambrosio

C. Manuel Pérez Alquisirez



REGIDURIA DE ECOLOGIA
Mpio. San Pedro Huilotepec, Oax. 2011 - 2013

Representantes de Organismos de la Sociedad Civil, instituciones académicas y de investigación invitados.

[Handwritten signature]



REGIDURIA DE OBRAS
Mpio. San Pedro Huilotepec, Oax. 2011 - 2013

DIRECCION DE CULTURA
Mpio. San Pedro Huilotepec, Oax. 2011 - 2013

Prof. Jorge Cruz Bustillos
de la Casa de Música Infantil "Bicentenario"

[Handwritten signature]



REGIDURIA DE SALUD
Mpio. San Pedro Huilotepec, Oax. 2011 - 2013

5 de 6

ACTA DE PRESENTACION Y VALIDACION DEL DIAGNOSTICO DEL PLAN MUNICIPAL DE DESARROLLO 2011-2013

[Handwritten signature]

SECRETARIA MUNICIPAL
Mpio. San Pedro Huilotepec, Oax. 2011 - 2013

[Handwritten signatures]



[Handwritten signature]









UNION DE MOTOTAR
DANI VIXHU A.C.

Representantes de Dependencias e Instituciones Federales y Estatales

PRESIDENCIA MUNICIPAL
 Mpio. San Pedro
 Huilotepec,
 Mto. Tehuantepec, Oax.
 2011 - 2013

PRESIDENTE
S R E
2001743

 C.P. Maximina Martínez García
 Jefa de asistencia técnica del Módulo de Desarrollo
 Sustentable en Tehuantepec.

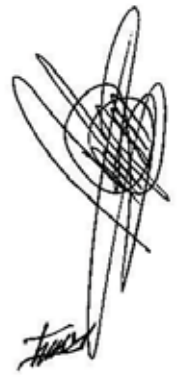
 DGR



SINDICATURA MUNICIPAL
 Mpio. San Pedro
 Huilotepec,
 Mto. Tehuantepec, Oa.
 2011 - 2013



 Ing. Domingo Castillejos Gutiérrez
 Coordinador Municipal
SECRETARIA MUNICIPAL
 Secretario Municipal
 Mpio. San Pedro Huilotepec,
 Dto. Tehuantepec, Oax. Jorge Garcia Morales
 2011 - 2013

REGIDURIA DE ECOLOGIA
 Mpio. San Pedro Huilotepec,
 Dto. Tehuantepec, Oax.
 2011 - 2013

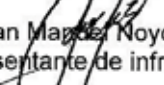
Por las comisiones de trabajo

REGIDURIA DE HACIENDA
 Mpio. San Pedro
 Huilotepec,
 Dto. Tehuantepec, Oax.
 2011 - 2013

 C. Juan Manuel Noyola López
 representante de infraestructura,

 C. Bulmaro Ramos Sarabia
 Representante de Proyectos
 productivos

 C. Liliana Ortiz Bristol
 Representante de Proyectos Sociales

CASA DEL PUEBLO VIXHU



REGIDURIA DE OBRAS
 Mpio. San Pedro Huilotepec,
 Dto. Tehuantepec, Oax.
 2011 - 2013

REGIDURIA DE EDUCACION
 Mpio. San Pedro Huilotepec,
 Dto. Tehuantepec, Oax.
 2011 - 2013

DIRECCION DE CULTURA
 Mpio. San Pedro Huilotepec,
 Dto. Tehuantepec, Oax.

REGIDURIA DE SALUD
 Mpio. San Pedro Huilotepec,
 Dto. Tehuantepec, Oax.
 2011 - 2013

AUTORIZACION Y VALIDACION DEL DIAGNOSTICO DEL PLAN MUNICIPAL DE
 DESARROLLO 2011-2013







Acta de Validación del Plan Municipal 2011 -2013 por el Consejo Municipal.

ACTA DE CONSEJO PARA LA PRESENTACION, VALIDACION Y APROBACION DEL PLAN MUNICIPAL DE DESARROLLO 2011-2013.

En el Municipio de **San Pedro Huilotepec**, Distrito de Tehuantepec, Estado de Oaxaca, siendo **las 11:00** horas del día **16** del mes de **agosto** del año **dos mil once**, reunidos en las oficinas que ocupa **la Biblioteca Publica Municipal**, los integrantes del Concejo de Desarrollo Social Municipal 2011 e invitados, con la finalidad de llevar a cabo sesión extra ordinaria de consejo bajo el siguiente orden del día:-----

1. Pase de lista, verificación del quórum legal e instalación de la asamblea;-----
2. Presentación, validación y aprobación del Plan Municipal de Desarrollo 2011- 2013.-----
3. Intervención del C. Presidente Municipal Constitucional para Informar sobre el avance físico y financiero de las obras priorizadas por Concejo de Desarrollo Social Municipal 2011.-----
4. Acuerdos.-----
5. Clausura de la asamblea.-----

Se procedió al pase de lista, verificando que existe el quórum legal, estando presentes **28** concejeros de **38** convocados, por lo que el Presidente(a) del Concejo instaló legalmente la asamblea, siendo las **11:19** hrs, instruyendo al Secretario, la lectura del orden del día, mismo que fue aprobado por unanimidad.-

Una vez que se cumplió con el punto anterior el Ing. Domitilo Castillejos Gutiérrez hizo uso de la voz para realizar la presentación del Plan Municipal de Desarrollo 2011- 2013 para su validación y aprobación.-----

Acto seguido el C. Presidente Municipal Constitucional procedió a informar a todos los presentes sobre el avance físico y financiero del las obras priorizadas por el Concejo de Desarrollo Social Municipal 2011 mismo que se dio de acuerdo al siguiente recuadro:-----

REGIDURIA DE HACIENDA
Mpio. San Pedro Huilotepec,
Dpto. Tehuantepec, Oax.
2011 - 2013

REGIDURIA DE OBRAS
Mpio. San Pedro Huilotepec,
Dpto. Tehuantepec, Oax.
2011 - 2013

REGIDURIA DE EDUCACION
Mpio. San Pedro Huilotepec,
Dpto. Tehuantepec, Oax.
2011 - 2013

UNION DE MOTOTAXI DANI VIXHU A.C.

SECRETARIA MUNICIPAL
Mpio. San Pedro Huilotepec,
Dpto. Tehuantepec, Oax.
2011 - 2013

DIRECCION DE CULTURA
Mpio. San Pedro Huilotepec,
LIBRARI GULXHI

REGIDURIA DE ECOLOGIA
Mpio. San Pedro Huilotepec,
Dpto. Tehuantepec, Oax.
2011 - 2013

REGIDURIA DE SALUD
Mpio. San Pedro Huilotepec,
Dpto. Tehuantepec, Oax.
2011 - 2013

1 de 7

ACTA DE PRESENTACION, VALIDACION Y APROBACION DEL PLAN MUNICIPAL DE DESARROLLO 2011- 2013.

San Pedro Huilotepec
PRESIDENTE
S.R.F.
2001743

AVANCE FISICO Y FINANCIERO DE LAS OBRAS PRIORIZADAS POR EL CONCEJO DE DESARROLLO SOCIAL MUNICIPAL 2011.

Localidad	Nombre de la obra	Costo total	Avance físico	metas M2	Avance financiero
San Pedro Huilotepec	2% de desarrollo institucional	\$57,329.67	100%	N/A	100%
San Pedro Huilotepec	3% de gastos indirectos	\$85,994.51	100%	N/A	100%
San Pedro Huilotepec	Pavimentación a base de concreto hidráulico del callejón Adolfo López Mateos.	\$160,281.07	100%	351.55	100%
San Pedro Huilotepec	Ampliación de la Red de drenaje sanitario del callejón el Encanto.	\$90,000.40	100%	89.7	100%
San Pedro Huilotepec	Pavimentación a base de concreto hidráulico de la privada hidalgo	\$148,792.52	100%	245.20	100%
San Pedro Huilotepec	Pavimentación con concreto hidráulico del callejón "el encanto"	\$257,188.92	100%	447.00	100%

RESIDENCIA MUNICIPAL
Mpio. San Pedro Huilotepec, Oax.
2011 - 2013

SINDICATURA MUNICIPAL
Mpio. San Pedro Huilotepec, Oax.
2011 - 2013

REGIDURIA DE HACIENDA
Mpio. San Pedro Huilotepec, Oax.
2011 - 2013

REGIDURIA DE OBRAS
Mpio. San Pedro Huilotepec, Oax.
2011 - 2013

REGIDURIA DE EDUCACIÓN
Mpio. San Pedro Huilotepec, Oax.
2011 - 2013

COMISARDO DE BIENES COMUNALES
San Pedro Huilotepec, Oax.
2011 - 2013

SECRETARIA MUNICIPAL
Mpio. San Pedro Huilotepec, Oax.
2011 - 2013

REGIDURIA DE SALUD
Mpio. San Pedro Huilotepec, Oax.
2011 - 2013

DIRECCION CULTURAL
Mpio. San Pedro Huilotepec, Oax.
2011 - 2013

ACTA DE PRESENTACIÓN, VALIDACIÓN Y APROBACIÓN DEL PLAN MUNICIPAL DE DESARROLLO 2011-2013.

[Handwritten signatures]

UNION DE MOTOTAXI
DANI VIXHU A.C.



San Pedro Huilotepec
PRESIDENTE
S R E
200774



No. de Prioridad	descripción	avance	monto	R-33 F-III	MEZC
7	red de distribución y mejoramiento de energía eléctrica en San Pedro Huilotepec	inicio 15 de agosto 2011	\$ 2,045,000.00	\$ 1,022,510.00	sedesol \$ 1,022,510.00
8	construcción de un relleno sanitario	Pendiente autorización presupuestal por Ecología	\$ 6,300,000.00	\$ 1,044,386.42	ecología \$ 5,255,613.58

RESIDENCIA MUNICIPAL
Mpio. San Pedro Huilotepec, Oax.
2011 - 2013

SECRETARIA MUNICIPAL
Mpio. San Pedro Huilotepec,
Dpto. Tehuantepec, Oax.
2011 - 2013

[Handwritten signature]
DGR

Una vez que los presentes escucharon el informe presentado por el C. Ing. Luis Ramos Sarabia se continuo con el siguiente punto del orden del día.-

SINDICATURA MUNICIPAL
Mpio. San Pedro Huilotepec,
Dpto. Tehuantepec, Oax.
2011 - 2013

Acuerdos:

El Consejo de Desarrollo Social Municipal acordó por unanimidad aprobar y validar el Plan Municipal de Desarrollo 2011- 2013.

El Consejo de Desarrollo Social Municipal, dará seguimiento al orden de las obras prioritarias.

No habiendo otro asunto que tratar, se clausura la asamblea levantándose la presente a las 15:00 horas del mismo día de su inicio, firmando al calce y al margen los que en ella intervinieron.

REGIDURIA DE ECOLOGIA
Mpio. San Pedro Huilotepec,
Dpto. Tehuantepec, Oax.
2011 - 2013

PRESIDENCIA MUNICIPAL
Mpio. San Pedro Huilotepec,
Dpto. Tehuantepec, Oax.
2011 - 2013

CONCEJO DE DESARROLLO SOCIAL MUNICIPAL

Por el H. Ayuntamiento

C. Luis Ramos Sarabia
Presidente Municipal

C. Adolfo Desales
Sindico Municipal
Mpio. San Pedro Huilotepec,
Dpto. Tehuantepec, Oax.
2011 - 2013

REGIDURIA DE OBRAS
Mpio. San Pedro Huilotepec,
Dpto. Tehuantepec, Oax.
2011 - 2013

PRESENTACIÓN, VALIDACIÓN Y APROBACIÓN DEL PLAN MUNICIPAL DE DESARROLLO 2011 - 2013.

REGIDURIA DE EDUCACION
Mpio. San Pedro Huilotepec,
Dpto. Tehuantepec, Oax.
2011 - 2013

CASA DEL PUEBLO VIXHU
REGIDURIA DE CULTURA
Mpio. San Pedro Huilotepec,
Dpto. Tehuantepec, Oax.
2011 - 2013

[Handwritten signature]

[Handwritten signature]

[Handwritten signature]



  
REGIDURIA DE OBRAS
 C. Reyes Sarabia Ramos
 Regidor de Obras
 Mpio. San Pedro Huilotepec, Oax.
 2011 - 2013



REGIDURIA DE HACIENDA
 C. Juan Bristol Cervantes
 Regidor de Hacienda
 Mpio. San Pedro Huilotepec, Oax.
 2011 - 2013

PRESIDENCIA MUNICIPAL
 Benancio Bristol Salinas
 Regidor de Educación
 Mpio. San Pedro Huilotepec, Oax.
 2011 - 2013

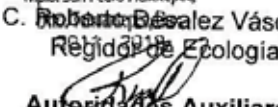
REGIDURIA DE SALUD
 C. Antonio Velázquez Palacios
 Regidor de Salud
 Mpio. San Pedro Huilotepec, Oax.
 2011 - 2013

REGIDURIA DE EDUCACION
 C. Roberto Balleza Vázquez
 Regidor de Ecología
 Mpio. San Pedro Huilotepec, Oax.
 2011 - 2013

REGIDURIA DE ECOLOGIA
 Agente Municipal
 Mpio. San Pedro Huilotepec, Oax.
 2011 - 2013

REGIDURIA DE SALUD
 Agente de Policía
 Mpio. San Pedro Huilotepec, Oax.
 2011 - 2013

Autoridades Auxiliares

No aplica

Agente de Policía

SINDICATURA MUNICIPAL
 Barrio
 Mpio. San Pedro Huilotepec, Oax.
 2011 - 2013

SECRETARIA MUNICIPAL
 Mpio. San Pedro Huilotepec, Oax.
 2011 - 2013

Representantes de Barrios y Colonias

NO APLICA

Colonia

Representantes de Comités

COMISARIADO DE BIENES COMUNALES
 201-309-2-0001-8
 San Pedro Huilotepec, Oax.
 2011-2013

 C. Cornelia Gordon Contreras
 Presidenta del Comité de la Parroquia de San Pedro Apóstol

 C. Greisi Liliana Terán Ruiz
 Presidenta del Comité de Padres de Familia de la Esc. Primaria "Benito Juárez"

 C. Elda Gutiérrez Alquisirez
 Presidenta del Comité de Padres de Familia de la Escuela Prim. Rural Vesp. "Margarita Maza de Juárez"



 C. Ma. Elizabeth Promotor Isidoro
 Presidenta del Comité de Padres de Familia del Centro Preescolar Bilingüe "1° de Mayo"

UNION DE MOTOTAXI DANI VIXHU A.C.



CASA DEL PUEBLO VIXHU

ACTA DE PRESENTACIÓN, VALIDACION Y APROBACION DEL PLAN MUNICIPAL DE DESARROLLO 2011-2013.



DIRECCION DE CULTURA
 Mpio. San Pedro Huilotepec, Oax.
 LIXXHI-GUIXHI

PRESIDENTE S R E
 2001743



AKS
PRESIDENCIA MUNICIPAL
 C. Amada Morales Sarabia
 Representante de la calle Manzanillo
 Mpio. San Pedro Huilotepec, Oax.
 2011 - 2013



TG
 C. Margarito Terán García
 Representante del callejón "El encanto"



CV
 C. Cándido Valdiviezo Ruiz
 Representante de la Prolongación Buenos Aires Parte alta



VI
 C. Vicente Iturrigaray Buenavista
 Representante de la calle Josefa Ortiz de Dominguez

BSI
SINDICATURA MUNICIPAL
 C. Bernabe Sánchez Islas
 Representante de la calle Guadalupe
 Mpio. San Pedro Huilotepec, Oax.
 2011 - 2013

AP
 C. Aarón Palacios Aristol
 Representante de la calle Privada De Morelos

AA
 C. Aureo Alquisirez García
 Representante de la Calle Lázaro Cárdenas Parte alta

DGR
 C. Adela Ramos Terán
 Representante de la Calzada del Panteón



LR
REGIDURIA DE ECOLOGIA
 C. Liliana Gordon Ramos
 Representante del callejón Lázaro Cárdenas
 Mpio. San Pedro Huilotepec, Oax.
 2011 - 2013

REGIDURIA DE HACIENDA
 Mpio. San Pedro Huilotepec, Oax.
 2011 - 2013

RTG
 C. Roman Terán Gordon
 Representante de la privada Adolfo López Mateos



SECRETARIA MUNICIPAL
 Mpio. San Pedro Huilotepec, Oax.
 2011 - 2013

Representantes Agrarios

COMISARIADO DE BIENES COMUNALES
 20-308-2-001-6
 San Pedro Huilotepec, Oax.
 2011 - 2013

 C. Pablo Morales Sarabia
 Presidente de la Comisaría de Bienes Comunales



EM
 C. Eleno Martínez
 Tesorero de la Comisaría de Bienes Comunales

Representantes de organizaciones económicas

NR
 C. Nicolás Ruiz Palacios
 Representante de la Unión de Mototaxis "Danni Vixhu"
 Mpio. San Pedro Huilotepec, Oax.
 2011 - 2013

UNION DE MOTOTAXI DANI VIXHU A.C.

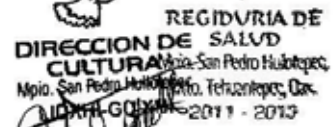

CASA DEL PUEBLO VIXHU

REGIDURIA DE DIRECCION DE SALUD CULTURAL
 Mpio. San Pedro Huilotepec, Oax.
 2011 - 2013

ACTA DE PRESENTACIÓN, VALIDACION Y APROBACIÓN DEL PLAN MUNICIPAL DE DESARROLLO 2011-2013.

5 de 7

REGIDURIA DE EDUCACION
 Mpio. San Pedro Huilotepec, Oax.
 2011 - 2013

SRE
 2001743

[Handwritten signature]



PRESIDENCIA MUNICIPAL
Mpio. San Pedro Huilotepec,
Dpto. Tehuantepec, Oax.
2011 - 2013

[Handwritten signature]



SINDICATURA MUNICIPAL
Mpio. San Pedro Huilotepec,
Dpto. Tehuantepec, Oax.
2011 - 2013

[Handwritten signature]

C. Jaime Juárez Moreno
Representante de Canal de Riego
Toma Numero 10 sublatéral derecho
Del canal 13+600

[Handwritten signature]
**UNION DE MOTOTAXI
DANI VIXHU A.C.**

C. Florencio García Santiago
Representante del Camino
carretero del Sr. Nuco

SECRETARIA MUNICIPAL
Mpio. San Pedro Huilotepec,
Dpto. Tehuantepec, Oax.
2011 - 2013

C. Asunción Gutiérrez Bristol
Representante del camino carretero
hacia la bomba de agua

San Pedro Huilotepec
**PRESIDENTE
SRE
2001743**

COMISARIADO DE BIENES COMUNALES
20-308-2-0001-8
San Pedro Huilotepec
Dpto. Tehuantepec, Oax.
2011-2013

Otros auxiliares del Concejo de Desarrollo Social Municipal.

Contralor Social

Tesorero Municipal



C. Miguel Ángel Guzmán Ambrosio

C. Manuel Pérez Alquisire

REGIDURIA DE HACIENDA
Mpio. San Pedro Huilotepec,
Dpto. Tehuantepec, Oax.
2011 - 2013

Representantes de Organismos de la Sociedad Civil, instituciones académicas y de investigación invitados.

REGIDURIA DE ECOLOGIA
Mpio. San Pedro Huilotepec,
Dpto. Tehuantepec, Oax.
2011 - 2013

[Handwritten signature]

**CASA DEL PUEBLO
MIXHU**
DIRECCION DE CULTURA
Mpio. San Pedro Huilotepec,
Dpto. Tehuantepec, Oax.
LIDXH-GUXH

[Handwritten signature]
Prof. Jorge Cruz Bustillos
Director de la Casa de Música Infantil
"Bicentenario"

[Handwritten signature]

Representantes de Dependencias e Instituciones Federales y Estatales

REGIDURIA DE OBRAS
Mpio. San Pedro Huilotepec,
Dpto. Tehuantepec, Oax.
2011 - 2013

[Handwritten signature]
C.P. Maximina Martínez García
Jefa de asistencia técnica del Módulo de Desarrollo
Sustentable en Tehuantepec.

[Handwritten signature]

REGIDURIA DE SALUD
Mpio. San Pedro Huilotepec,
Dpto. Tehuantepec, Oax.
2011 - 2013

[Handwritten signature]

REGIDURIA DE PLANEACION
Mpio. San Pedro Huilotepec,
Dpto. Tehuantepec, Oax.
2011 - 2013

6 de 7
ACTA DE PRESENTACIÓN, VALIDACIÓN Y APROBACIÓN DEL PLAN MUNICIPAL DE DESARROLLO 2011- 2013.

[Handwritten signatures]

Acta de Validación del Plan Municipal 2011 -2013 por el Cabildo Municipal.

En la población de **San Pedro Huilotepec, Distrito de Tehuantepec, Estado de Oaxaca, siendo las once horas del día veintidós de junio del año dos mil once,** reunidos en el Salón de Sesiones del Palacio Municipal los CC. Miembros Integrantes del H. Cabildo Municipal y el Secretario Municipal, a efecto de celebrar sesión ordinaria de Cabildo bajo el siguiente:-----

----- ORDEN DEL DIA -----



PRESIDENCIA MUNICIPAL
Mpio. San Pedro Huilotepec,
Dpto. Tehuantepec, Oax.
2011 - 2013

[Handwritten signature]

- I.- Lista de Asistencia y apertura de la sesión. -----
- II.- Instalación legal de la sesión. -----
- III.-Lectura del Acta de la sesión anterior. -----
- IV.-Análisis, discusión y en su caso aprobación del Plan Municipal de Desarrollo -----**
- V.- Asuntos generales.-----
- VI.- Clausura de la sesión. -----



SINDICATURA MUNICIPAL
Mpio. San Pedro Huilotepec,
Dpto. Tehuantepec, Oax.
2011 - 2013

I.- **Lista de asistencia.-** Para el desahogo de este punto del Orden del Día, el C. Secretario Municipal, en uso de sus atribuciones y responsabilidades procede a pasar lista de asistencia, encontrándose presentes los CC. Ing. Luis Ramos Sarabia, Adrian Palacios Desalez, Lic. Juan Bristol Cervantes, Reyes Sarabia Ramos , Prof. Benancio Bristol Salinas, Antonio Velázquez Palacios y Roberto Desalez Vásquez, Presidente Municipal, Sindico Municipal, Regidor de Hacienda, Regidor de Obras Publicas, Regidor de Educación, Regidor de Salud, Regidor de Ecología y panteón, respectivamente.-----



REGIDURIA DE ECOLOGIA
Mpio. San Pedro Huilotepec,
Dpto. Tehuantepec, Oax.
2011 - 2013

[Handwritten signature]



REGIDURIA DE HACIENDA
Mpio. San Pedro Huilotepec,
Dpto. Tehuantepec, Oax.
2011 - 2013

II.- **Instalación Legal de la Sesión.-** El C. Secretario Municipal, informa al C. Presidente Municipal de la existencia del quórum legal para realizarse la sesión, por lo que en el acto, el C. Ing. Luis Ramos Sarabia, Presidente Municipal Constitucional, declara instalada legalmente la sesión y se procede al desahogo del siguiente punto.-----



REGIDURIA DE SALUD
Mpio. San Pedro Huilotepec,
Dpto. Tehuantepec, Oax.
2011 - 2013

[Handwritten signature]

III.- A continuación el C. Secretario Municipal en los términos del Artículo 92 fracción III la Ley Orgánica Municipal del Estado de Oaxaca solicita a los presentes la autorización para dar **lectura al acta de la sesión anterior**, petición que es Aprobada en forma Unánime; en seguida somete la mencionada Acta para su aprobación el cual todos los presentes aprueban y ratifican su contenido.-----



REGIDURIA DE OBRAS
Mpio. San Pedro Huilotepec,
Dpto. Tehuantepec, Oax.
2011 - 2013

IV.- **En desahogo del cuarto punto del orden del día,** cumpliendo con lo establecido en el artículo 43 fracción XV y XXVI de la Ley Orgánica Municipal del Estado de Oaxaca, el C. Presidente Municipal presenta para su **análisis, discusión y en su caso aprobación del Plan Municipal de Desarrollo;** en la cual se informó del diagnóstico analítico que comprende los ejes Ambiental, Social, Humano, Económico, Institucional, donde se



REGIDURIA DE EDUCACION
Mpio. San Pedro Huilotepec,
Dpto. Tehuantepec, Oax.
2011 - 2013

[Handwritten signature]

[Handwritten signature]



SECRETARIA MUNICIPAL
Mpio. San Pedro Huilotepec,
Dpto. Tehuantepec, Oax.
2011 - 2013

determino que la información generada contempla las aspiraciones, demandas y necesidades de las ciudadanas y los ciudadanos del Municipio, mismo que fue aprobado por el Concejo de Desarrollo Social Municipal 2011 en sesión ordinaria de fecha veinte de mayo del año dos mil once. Por lo que después de un amplio análisis y discusión el Honorable Cabildo por unanimidad de votos acordó aprobar y validar el Plan Municipal de Desarrollo, presentándolo ante el Consejo de Desarrollo Municipal Sustentable, su Publicación en el Periódico Oficial de Gobierno del Estado, su registro ante la Secretaría de Finanzas, y copias ante la Cámara de Diputados y las instancias ejecutoras del Gobierno Estatal, Federal; a fin de facilitar la aplicación de los programas Federales y Estatales existentes, así como la gestión de recursos mezclados para las obras, proyectos y acciones de interés común.-----

V.- Por lo que respecta a asuntos generales, las autoridades se manifestaron sin novedades.-----

VI.- No habiendo otro asunto que tratar, se levanta la sesión, a las quince horas con treinta minutos del día de su inicio, firmando para constancia los que en ella intervinieron, quisieron y supieron hacerlo.-----
-----DAMOS FE.-----

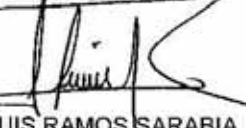
EL PRESIDENTE MUNICIPAL
CONSTITUCIONAL
PRESIDENCIA
MUNICIPAL
Mpio. San Pedro
Huilotepec,
Mto. Tehuantepec, Oax.
2011 - 2013

LIC. LUIS RAMOS SARABIA

EL SINDICATO MUNICIPAL.
SINDICATURA
MUNICIPAL
Mpio. San Pedro
Huilotepec,
Mto. Tehuantepec, Oax.
2011 - 2013



C. ADRIAN PALACIOS DESALEZ

EL REGIDOR DE HACIENDA
REGIDURIA DE
HACIENDA
Mpio. San Pedro
Huilotepec,
Mto. Tehuantepec, Oax.
2011 - 2013

LIC. JUAN BRISTOL CERVANTES

EL REGIDOR DE OBRAS
REGIDURIA DE
OBRAS
Mpio. San Pedro Huilotepec,
Mto. Tehuantepec, Oax.
2011 - 2013

C. HERMES SARABIA RAMOS



REGIDURIA DE
SALUD
Mpio. San Pedro Huilotepec,
Mto. Tehuantepec, Oax.
2011 - 2013



SECRETARIA
MUNICIPAL
Mpio. San Pedro Huilotepec,
Mto. Tehuantepec, Oax.
2011 - 2013

Página 2 de 3

EL REGIDOR DE EDUCACION
REGIDURIA DE EDUCACION
Mpio. San Pedro Huilotepec,
Dpto. Tehuantepec, Oax.
PROF. FINANCIO BRISTOL SALINAS
2011 - 2013

EL REGIDOR DE SALUD
REGIDURIA DE SALUD
Mpio. San Pedro Huilotepec,
Dpto. Tehuantepec, Oax.
DR. ANTONIO VELAZQUEZ PALACIOS
2011 - 2013

EL REGIDOR DE ECOLOGIA Y PANTEON

REGIDURIA DE ECOLOGIA
Mpio. San Pedro Huilotepec,
Dpto. Tehuantepec, Oax.
ROBERTO DESALEZ VASQUEZ
2011 - 2013

EL SECRETARIO MUNICIPAL

SECRETARIA MUNICIPAL
Mpio. San Pedro Huilotepec,
Dpto. Tehuantepec, Oax.
GEORGE GARCIA MORALES
2011 - 2013